



LAPORAN KINERJA INTERIM TRIBUNAL I TAHUN 2023

**BADAN PERENCANAAN
PEMBANGUNAN DAERAH
(BAPPEDA)
KABUPATEN LUMAJANG**

Jl. Alun-Alun Utara Nomor 7 Lumajang

67316



KATA PENGANTAR

Puji syukur kami panjatkan kehadirat Allah SWT., sehingga Laporan Kinerja (LKj) Interim/Tribulan I Tahun 2023 Badan Perencanaan Pembangunan Daerah (BAPPEDA) Kabupaten Lumajang dapat diselesaikan. Penyusunan LKj IP Tribulan I Tahun 2023 ini disusun dalam rangka memenuhi Peraturan Presiden Nomor 29 Tahun 2014 tentang Sistem Akuntabilitas Kinerja Instansi Pemerintah, yang merupakan wujud pertanggungjawaban atas pelaksanaan tugas dalam kurun waktu sepanjang Tahun 2023. Selain itu, laporan ini disusun sebagai sarana pengendalian dan penilaian kinerja dalam rangka mewujudkan penyelenggaraan pemerintah yang baik dan bersih (good governance and clean government) serta sebagai umpan balik dalam perencanaan dan pelaksanaan kegiatan pada tahun berikutnya.

LKj Tribulan I Tahun 2023 BAPPEDA ini disusun dengan mengacu pada Petunjuk Teknis Perjanjian Kinerja, Pelaporan Kinerja, dan Tata Cara Reviu atas Laporan Kinerja Instansi Pemerintah, sebagaimana diatur dalam Peraturan Menteri Pemberdayaan Aparatur Negara Nomor 53 Tahun 2014. Laporan ini memuat pencapaian kinerja pelaksanaan program/kegiatan sesuai tugas dan fungsi serta P-Renstra BAPPEDA. Pada LKj Tribulan I Tahun 2023 ini dijelaskan upaya mempertanggungjawabkan keberhasilan maupun hambatan-hambatan dalam pelaksanaan program/kegiatan pada BAPPEDA Tribulan I Tahun 2023.

Lumajang, 15 April 2023

KEPALA BAPPEDA
KABUPATEN LUMAJANG



[Signature]
Ir. RETNO WULAN ANDARI, M.Si.
NIP. 19670325 1 199312 2 001



DAFTAR ISI

HALAMAN DEPAN	i
KATA PENGANTAR	ii
DAFTAR ISI	iv
DAFTAR TABEL	v
BAB I PENDAHULUAN	1
1.1 Latar Belakang	1
1.2 Maksud dan Tujuan	1
1.3 Tugas Pokok dan Fungsi	1
1.4 Susunan Organisasi	2
1.5 Aspek Strategis	3
1.6 Kondisi Lingkungan Organisasi	21
1.7 Isu Strategis Yang Dihadapi	23
BAB II PERENCANAAN KINERJA	24
2.1 Visi dan Misi	24
2.2 Tujuan Dan Sasaran	24
2.3 Rencana Kinerja Tahun 2023	27
BAB III AKUNTABILITAS KINERJA	34
3.1 Capaian, Analisis dan Evaluasi Kinerja	34
3.1.1 Capaian Kinerja Tahun 2023	34
3.1.2 Analisis Faktor-Faktor Pencapaian Kinerja	42
3.1.3 Analisis Upaya Untuk Menangani Permasalahan	43
3.1.3 Analisis Program Kerja	45
3.2 Realisasi Anggaran	46
3.3 Realisasi Kinerja	47
3.4 Analisis Efisiensi Sumber Daya	48
3.5 Saran	49
BAB IV PENUTUP	50
4.1 Kesimpulan	50
4.2 Langkah ke Depan	50



DAFTAR TABEL

Tabel 1.1	Jumlah PNS dan TKB Bappeda Kabupaten Lumajang Per 31 Maret 2023	4
Tabel 1.2	Jumlah PNS dan TKB Bappeda Kabupaten Lumajang Berdasar Jenis Kelamin Per 31 Maret 2023	4
Tabel 1.3	PNS Bappeda Kabupaten Lumajang Berdasarkan Golongan Ruang Per 31 Maret 2022	5
Tabel 1.4	Data Personil Bappeda Kabupaten Lumajang Per 31 Maret 2023	5
Tabel 1.5	Inventaris Barang/Sarana dan Prasarana BAPPEDA Kabupaten Lumajang Tahun 2023	6
Tabel 1.6	Inventaris Aset Tidak Berwujud BAPPEDA Kabupaten Lumajang Tahun 2023	16
Tabel 2.1	Tujuan - Indikator	25
Tabel 2.2	Tujuan - Sasaran	26
Tabel 2.3	MATRIK PERUBAHAN RENCANA STRATEGIS 2023	27
Tabel 2.4	Matrik Perubahan Rencana Kerja Yang Mendukung IKU Tahunan 2023	28
Tabel 2.5	LAMPIRAN PERUBAHAN PERJANJIAN KINERJA TAHUN 2023 BADAN PERENCANAAN PEMBANGUNAN DAERAH KABUPATEN LUMAJANG	29
Tabel 2.6	Program Kegiatan dan Anggaran	32
Tabel 2.7	Target Kinerja Tahun 2018-2023 Bappeda Sebagai OPD Kabupaten	33
Tabel 3.1	Interval Nilai IKP	36
Tabel 3.2	Pencapaian Kinerja Tujuan BAPPEDA	37
Tabel 3.3	Nilai Capaian Kinerja	37
Tabel 3.4	Pencapaian Kinerja	37
Tabel 3.5	IKU Capaian Tahun 2023 BAPPEDA Kabupaten Lumajang	39
Tabel 3.6	Perbandingan Pencapaian Kinerja	40
Tabel 3.7	Upaya Untuk Mengatasi Permasalahan Kinerja	44
Tabel 3.8	Realisasi Anggaran Program Rutin dan Teknis Tahun 2023	46
Tabel 3.9	Realisasi Kinerja Program Kegiatan Tahun 2023	47
Tabel 3.10	Tabel Penghitungan Efisiensi Sumber Daya Tahun 2023	48



BAB I PENDAHULUAN

1.1 Latar Belakang

Peraturan Presiden Republik Indonesia Nomor 29 Tahun 2014 tentang Sistem Akuntabilitas Kinerja Instansi Pemerintah, bertujuan mewujudkan pemerintahan yang berdaya guna, berwibawa, dan bertanggung jawab pada semua jenis urusan pemerintahan. Berdasarkan Peraturan Presiden tersebut instansi pemerintah wajib menyusun Laporan Kinerja (LKj), yang menggambarkan hasil kerja kegiatan.

Asas akuntabilitas adalah yang menentukan bahwa setiap kegiatan dan hasil akhir dari pelaksanaan kegiatan harus dapat dipertanggungjawabkan sesuai dengan ketentuan peraturan yang berlaku.

Oleh karena itu, Badan Perencanaan Pembangunan Daerah (BAPPEDA) Kabupaten Lumajang sebagai salah satu instansi pemerintah berkewajiban mempertanggungjawabkan semua kegiatan yang telah dilaksanakan. Pertanggungjawaban tersebut disajikan dalam Laporan Kinerja (LKj) Tribulan I yang menggambarkan hasil kerja kegiatan perencanaan Tahun 2023.

1.2 Maksud dan Tujuan

Sistem Akuntabilitas Kinerja Pemerintah merupakan bagian dari perwujudan implementasi sistem pengendalian manajemen. Sistem pengendalian ini merupakan infrastruktur bagi manajemen pemerintah untuk memastikan bahwa visi, misi, dan tujuan strategi pencapaian berupa program dan kegiatan yang selaras. Sistem pengukuran kinerja dibangun dan dikembangkan untuk menilai sejauh mana capaian kinerja pemerintah yang berhasil dicapai.

Laporan Kinerja (LKj) memiliki dua fungsi utama sekaligus. Pertama, laporan akuntabilitas kinerja merupakan sarana bagi pemerintah daerah untuk menyampaikan pertanggungjawaban kinerja. Kedua, laporan akuntabilitas kinerja merupakan sarana evaluasi atas pencapaian kinerja sebagai upaya untuk memperbaiki kinerja di masa yang akan datang atau dalam upaya peningkatan kinerja (performance improvement) organisasi baik regulasi, distribusi, maupun alokasi sumber daya yang dimiliki oleh instansi pemerintah.

1.3 Tugas Pokok dan Fungsi

Sesuai dengan BAPPEDA Kabupaten Lumajang sesuai dengan Peraturan Daerah Kabupaten Lumajang Nomor 15 Tahun 2016 tentang Pembentukan dan Susunan Perangkat Daerah (Lembaran Daerah Kabupaten Lumajang Tahun 2016



Nomor 16, Tambahan Lembaran Daerah Kabupaten Lumajang Nomor 90) sebagaimana telah diubah dengan Peraturan Daerah Nomor 4 Tahun 2021 tentang Perubahan Atas Peraturan Daerah Nomor 15 Tahun 2016 tentang Pembentukan dan Susunan Perangkat Daerah (Lembaran Daerah Kabupaten Lumajang Tahun 2021 Nomor 4 Tambahan Lembaran Daerah Kabupaten Lumajang Nomor 135) dan Peraturan Bupati Lumajang Nomor 108 Tahun 2021 tentang Kedudukan, Susunan Organisasi, Tugas Dan Fungsi, Serta Tata Kerja Badan Perencanaan Pembangunan Daerah Kabupaten Lumajang, pada pasal 4 menyebutkan BAPPEDA sebagaimana dimaksud dalam Pasal 2, mempunyai tugas membantu Bupati dalam melaksanakan fungsi penunjang urusan pemerintahan yang menjadi kewenangan daerah di bidang perencanaan serta bidang penelitian dan pengembangan.

Pasal 2 ayat (2) BAPPEDA dalam melaksanakan tugas sebagaimana dimaksud pada ayat (1), menyelenggarakan fungsi :

- a. Penyusunan kebijakan teknis di bidang perencanaan, penelitian, dan pengembangan;
- b. Pelaksanaan tugas dukungan teknis di bidang perencanaan, penelitian, dan pengembangan;
- c. Pemantauan, evaluasi dan pelaporan pelaksanaan tugas dukungan teknis di bidang perencanaan, penelitian, dan pengembangan;
- d. Pembinaan teknis penyelenggaraan fungsi penunjang urusan pemerintahan daerah di bidang perencanaan, penelitian, dan pengembangan;
- e. Pelaksanaan koordinasi, integrasi, sinkronisasi dan sinergitas di bidang perencanaan, penelitian, dan pengembangan;
- f. Pelaksanaan analisis dan pengkajian di bidang perencanaan, penelitian, dan pengembangan;
- g. Pelaksanaan administrasi badan di bidang perencanaan, penelitian, dan pengembangan; dan
- h. Pelaksanaan fungsi lain yang diberikan oleh Bupati sesuai dengan tugas dan fungsinya.

1.4 Susunan Organisasi

Pada pasal 3 ayat (1) Peraturan Bupati Lumajang Nomor 108 Tahun 2021 tentang Kedudukan, Susunan Organisasi, Tugas dan Fungsi, Serta Tata Kerja Badan Perencanaan Pembangunan Daerah Kabupaten Lumajang, susunan organisasi Badan terdiri atas :

- a. Sekretariat terdiri atas :
 1. Sub Bagian Umum dan Kepegawaian;



- 2. Kelompok Jabatan Fungsional;
 - b. Bidang Perencanaan, Pengendalian dan Evaluasi Pembangunan Daerah, terdiri atas Kelompok Jabatan Fungsional;
 - c. Bidang Pemerintahan dan Pembangunan Manusia, terdiri atas Kelompok Jabatan Fungsional;
 - d. Bidang Perekonomian, Sumber Daya Alam, Infrastruktur, dan Kewilayahan, terdiri atas Kelompok Jabatan Fungsional;
 - e. Bidang Penelitian dan Pengembangan, terdiri atas Kelompok Jabatan Fungsional; dan
 - f. Kelompok Jabatan Fungsional.

Berikut bagan struktur organisasi BAPPEDA Kabupaten Lumajang sesuai Peraturan Bupati Lumajang Nomor 108 tahun 2021 tentang Kedudukan, Susunan Organisasi, Tugas dan Fungsi, Serta Tata Kerja Badan Perencanaan Pembangunan Daerah Kabupaten Lumajang, sebagai berikut :

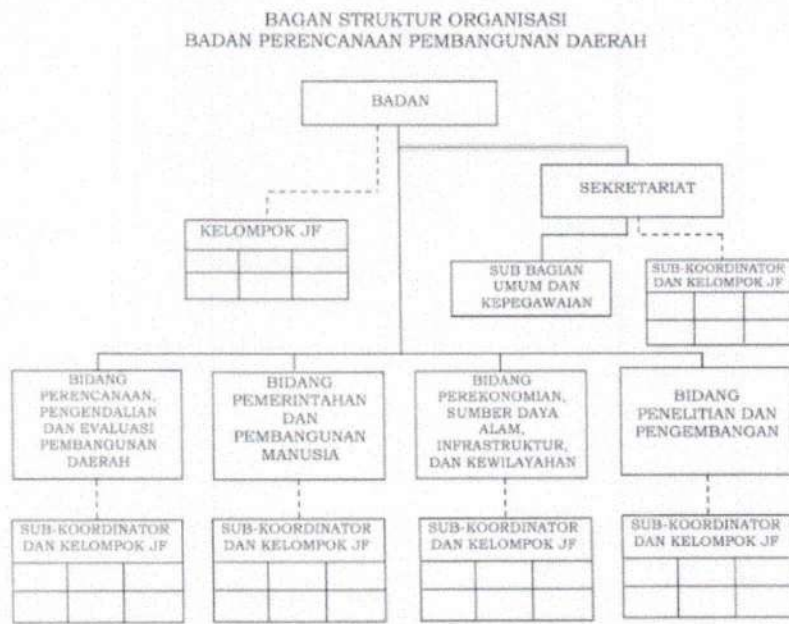

BUPATI LUMAJANG,
R. THORIQUL HAQ, M.ML.

1.5 Aspek Strategis

a. Sumber Daya Manusia

Pembinaan terhadap Sumber Daya Manusia (SDM) atau aparatur di lingkungan Badan Perencanaan Pembangunan Daerah Kabupaten Lumajang merupakan salah satu faktor kunci bagi keberhasilan organisasi dalam peningkatan perencanaan pembangunan daerah Kabupaten Lumajang.



Peningkatan kompetensi dan profesionalitas setiap aparatur harus terus-menerus dilakukan evaluasi untuk selanjutnya dilakukan peningkatan melalui berbagai kegiatan peningkatan SDM baik melalui penyegaran maupun mekanisme pendidikan dan latihan yang ada.

Jumlah personil Pegawai Negeri Sipil (PNS) dan Tenaga Kerja Bulanan (TKB) pada Badan Perencanaan Pembangunan Daerah Kabupaten Lumajang tanggal 31 Maret 2023 sebanyak 50 orang (PNS berjumlah 24 orang, TKB berjumlah 26 orang).

Tabel 1.1
Jumlah PNS dan TKB Bappeda Kabupaten Lumajang
Per 31 Maret 2023

NO	Status	Jumlah	Keterangan
1	PNS	24	Orang
2	TKB	26	Orang
Jumlah		50	Orang

Sumber Data : Data Kepegawaian

Ditinjau dari jenis kelamin, pangkat/golongan ruang, dan tingkat pendidikan maka kondisi personil Badan Perencanaan Pembangunan Daerah Kabupaten Lumajang adalah, sebagai berikut :

1. Data Personil berdasarkan Jenis Kelamin

Berdasarkan jenis kelamin terlihat bahwa sebagian besar personil PNS dan TKB pada Badan Perencanaan Pembangunan Daerah Kabupaten Lumajang berjenis kelamin laki-laki sebanyak 34 orang (PNS 15 orang dan TKB 19 orang), yang berjenis kelamin perempuan sebanyak 18 orang (PNS 11 orang dan TKB 7 orang). Lebih lengkap disajikan dalam Tabel 1.2 berikut ini :

Tabel 1.2
Jumlah PNS dan TKB Bappeda Kabupaten Lumajang
Berdasar Jenis Kelamin Per 31 Maret 2023

NO	Jenis Kelamin	Jumlah	Keterangan
1	Laki-laki PNS	15	Orang
2	Perempuan PNS	11	Orang
3	Laki-Laki TKB	19	Orang
4	Perempuan TKB	7	Orang
Jumlah		50	orang

Sumber Data : Data Kepegawaian



2. Data Personil berdasarkan Golongan

Berdasarkan golongan ruang dan kepangkatan, terlihat bahwa sebagian besar personil Badan Perencanaan Pembangunan Daerah Kabupaten Lumajang mempunyai golongan I, II, IV, dan IV; dimana dapat disajikan di bawah ini :

Tabel 1.3
PNS Bappeda Kabupaten Lumajang Berdasarkan Golongan Ruang
Per 31 Maret 2023

No	Golongan	Jumlah	Keterangan
1	Golong I	1	Orang
2	Golong II	2	Orang
3	Golong IV	17	Orang
4	Golong IV	4	Orang
Jumlah		24	Orang

3. Data Personil berdasarkan Tingkat Pendidikan

Ditinjau berdasarkan tingkat pendidikan, terlihat bahwa rata-rata personil memiliki tingkat pendidikan S-1. Banyaknya personil berdasarkan tingkat pendidikan disajikan dalam Tabel 1.4 berikut ini :

Tabel 1.4
Data Personil Bappeda Kabupaten Lumajang
Per 31 Maret 2023

NO	Pendidikan	Jumlah PNS	Jumlah TKB	Keterangan
1	SD	1	-	Orang
2	SMP	-	-	Orang
3	SMA	3	9	Orang
4	D-1	-	-	Orang
5	D-2	-	-	Orang
6	D-3	1	1	Orang
7	D-4	1	-	Orang
8	Sarjana Strata 1 (S-1)	14	16	Orang
9	Sarjana Magister (S-2)	4	-	Orang
Jumlah		24	26	Orang

Sumber Data : Data Kepegawaian

b. Aset yang dimiliki

Dalam upaya pelaksanaan tugas pokok dan fungsi, Badan Perencanaan Pembangunan Daerah Kabupaten Lumajang, memiliki ketersediaan sarana dan



prasarana perkantoran sebagai menunjang terhadap upaya pencapaian sasaran adalah sebagaimana dalam daftar tabel berikut ini :

Tabel 1.5
Inventaris Barang/Sarana dan Prasarana
BAPPEDA Kabupaten Lumajang
Tahun 2023

No	Kode Barang	Jenis Barang>Nama Barang	Merk/Type	Tahun Pembelian	Jumlah Barang	Kondisi (B,RR,RB)
1	2	3	4	5	6	7
	13202	ALAT-ALAT ANGKUTAN			24	
1	132020101002	Toyota Avanza 1.3GF601RMG	Toyota Avanza 1.3GF601RMG	2014	1	B
2	132020101002	Toyota Kijang Innova	Toyota Kijang Innova V XW43	2014	1	B
3	132020104001	Sepeda motor	HONDA SUPRA	1997	1	RB
4	132020104001	Sepeda motor	Honda (Win)	2001	1	B
5	132020104001	Sepeda motor	Honda (Win)	2001	1	B
6	132020104001	Sepeda motor	Honda (Win)	2001	1	B
7	132020104001	Sepeda motor	Honda (Win)	2001	1	B
8	132020104001	Sepeda motor	Honda (Win)	2001	1	RB
9	132020104001	Sepeda motor	Honda (Win)	2001	1	B
10	132020104001	Sepeda Motor	Suzuki	2009	1	B
11	132020104001	Sepeda Motor	Honda Supra X 125 F1	2014	1	B
12	132020104001	Sepeda motor	Honda Supra X 125 F1	2014	1	B
13	132020104001	Sepeda motor	Honda Mega Pro CW F1	2014	1	B
14	132020104001	Sepeda motor	Honda Mega Pro CW F1	2014	1	B
15	132020104001	Sepeda motor	Honda Mega Pro CW F1	2014	1	B
16	132020104001	Sepeda motor	Honda Mega Pro CW F1	2014	1	B
17	132020104001	Sepeda motor	Honda Mega Pro CW F1	2014	1	B
18	132020104001	Sepeda motor	Honda Mega Pro CW F1	2014	1	B
19	132020104001	Sepeda motor	Honda Mega Pro CW F1	2014	1	B
20	132020104001	Sepeda Motor	Honda Supra X CW F1	2015	1	B
21	132020104001	Sepeda Motor	Honda Supra X CW F1	2015	1	B
22	132020104001	Sepeda Motor	Honda Supra NF 125TR	2013	1	B
23	132020104001	Sepeda Motor	Honda Supra NF 125TR	2012	1	B



Laporan Kinerja (LKj) Interim/Tribulan I Tahun 2023

24	132020101002	Double KBN Pickup	Toyota HILUK 2.5 G 4X4 MT	2016	1	B
	13203	ALAT-ALAT BENGKEL DAN ALAT UKUR			2	
1	132030301061	GPS	Garmin	2004	1	B
2	132030301061	GPS	Garmin	2004	1	B
	13205	ALAT-ALAT KANTOR DAN RUMAH TANGGA			238	
1	132050101001	Mesin Ketik	Brother	2007	1	B
2	132050104001	Almari Kaca	Tidak Bermerk	1985	1	B
3	132050104001	Almari Kaca	Tidak Bermerk	1985	1	B
4	132050104001	Almari Kaca	Tidak Bermerk	1985	1	B
5	132050104001	Lemari Kayu	Tidak Bermerk	2007	1	B
6	132050104001	Lemari Kayu	Tidak Bermerk	2007	1	B
7	132050104001	Lemari Kayu	Tidak Bermerk	2007	1	B
8	132050104001	Lemari Kayu	Tidak Bermerk	2007	1	B
9	132050104001	Lemari Kayu	Tidak Bermerk	2008	1	B
10	132050104001	Lemari Kayu	Tidak Bermerk	2008	1	B
11	132050104001	Lemari Kayu	Tidak Bermerk	2011	1	B
12	132050104001	Lemari Kayu	Tidak Bermerk	2015	1	B
13	132050104001	Lemari Kayu	Tidak Bermerk	2015	1	B
14	132050104002	Lemari Kayu	Tidak Bermerk	1990	1	B
15	132050104002	Lemari Kayu	Tidak Bermerk	1990	1	B
16	132050104002	Lemari Kayu	Tidak Bermerk	1990	1	B
17	132050104002	Lemari Kayu	Tidak Bermerk	1993	1	B
18	132050104002	Lemari Kayu	Tidak Bermerk	1993	1	B
19	132050104003	Lemari Besi	Brother	2018	1	B
20	132050104003	Lemari Besi	Brother	2018	1	B
21	132050104003	Lemari Besi	Brother	2018	1	B
22	132050104003	Lemari Besi	Brother	2018	1	B
23	132050104004	Rak Buku	Tidak Bermerk	2009	1	B
24	132050104005	Filling Kabinet	Elite	2007	1	B
25	132050104005	Filling Kabinet	Elite	2007	1	B
26	132050104005	Filling Kabinet	Elite	2007	1	B
27	132050104005	Filling Kabinet	Elite	2007	1	B
28	132050104005	Filling Kabinet	Elite	2007	1	B
29	132050104005	Filling Kabinet	Elite	2007	1	B
30	132050104005	Filling Kabinet	Elite	2007	1	B
31	132050104005	Filling Kabinet	Elite	2007	1	B
32	132050104005	Filling Kabinet	Elite	2007	1	B
33	132050104005	Filling Kabinet	Elite	2009	1	B
34	132050104005	Filling Kabinet	Elite	2009	1	B
35	132050104005	Filling Kabinet	Elite	2009	1	B
36	132050104005	Filling Kabinet	Elite	2009	1	B
37	132050104007	Brankas besar	Gallant	1997	1	B
38	132050104007	Brankas kecil	Safeguard	1998	1	B
39	132050104007	Brankas kecil	Safeguard	1999	1	B
40	132050105009	Peta Kab Lumajang	Tidak Bermerk	1995	1	B



Laporan Kinerja (LKj) Interim/Tribulan I Tahun 2023

137	132050206059	Gorden	Tidak Bermerk	2019	1	B
138	132050206059	Gorden	Tidak Bermerk	2019	1	B
139	132050206059	Gorden	Tidak Bermerk	2019	1	B
140	132050206059	Gorden	Tidak Bermerk	2019	1	B
141	132050206059	Gorden	Tidak Bermerk	2019	1	B
142	132050206059	Gorden	Tidak Bermerk	2019	1	B
143	132050206059	Gorden	Tidak Bermerk	2019	1	B
144	132050206059	Gorden	Tidak Bermerk	2019	1	B
145	132050206059	Gorden	Tidak Bermerk	2019	1	B
146	132050206059	Gorden	Tidak Bermerk	2019	1	B
147	132050206059	Gorden	Tidak Bermerk	2019	1	B
148	132050206059	Gorden	Tidak Bermerk	2019	1	B
149	132050206059	Gorden	Tidak Bermerk	2019	1	B
150	132050206059	Gorden	Tidak Bermerk	2019	1	B
151	132050206059	Gorden	Tidak Bermerk	2019	1	B
152	132050206059	Gorden	Tidak Bermerk	2019	1	B
153	132050206059	Gorden	Tidak Bermerk	2019	1	B
154	132050206059	Gorden	Tidak Bermerk	2019	1	B
155	132050206059	Gorden	Tidak Bermerk	2019	1	B
156	132050206059	Gorden	Tidak Bermerk	2019	1	B
157	132050206059	Gorden	Tidak Bermerk	2019	1	B
158	132050206059	Lemari Arsip	VIP	2020	1	B
159	132050206059	Lemari Arsip	VIP	2020	1	B
160	132050301004	Meja eselon 2	Tidak Bermerk	1998	1	B
161	132050301004	Meja eselon 2	Tidak Bermerk	1998	1	B
162	132050301005	Meja Pejabat Eselon III	Tidak Bermerk	2013	1	B
163	132050301005	Meja Kerja Pejabat Eselon III	Verona	2014	1	B
164	132050301006	Meja Pejabat Eselon IV	Tidak Bermerk	2013	1	B
165	132050301006	Meja Kerja Pejabat Eselon IV	Tidak Bermerk	2014	1	B
166	132050301007	Meja Pejabat Eselon IV	Tidak Bermerk	2013	1	B
167	132050301007	Meja Kerja Pejabat Eselon IV	Tidak Bermerk	2014	1	B
168	132050301008	Meja Staff	Tidak Bermerk	2013	1	B
169	132050301008	Meja Staff	Tidak Bermerk	2013	1	B
170	132050301008	kursi Staf	Tidak Bermerk	2013	1	B
171	132050301008	kursi Staf	Tidak Bermerk	2013	1	B
172	132050301008	Kursi Komputer	Indachi	2013	1	B
173	132050301008	Kursi Komputer	Tidak Bermerk	2013	1	B
174	132050301009	Meja Kerja Staf	Tidak Bermerk	2014	1	B
175	132050301009	Meja Kerja Staf	Tidak Bermerk	2014	1	B
176	132050301009	Meja Kerja Staf	Tidak Bermerk	2014	1	B
177	132050301009	Meja Kerja Staf	Tidak Bermerk	2014	1	B
178	132050303004	Kursi Kerja Pejabat Eselon II	Fantoni Alfeo L Genuine	2022	1	B
179	132050303005	Kursi Pejabat Eselon III	Verona	2013	1	B
180	132050304005	Kursi Kerja Eselon III	Verona/KD-1078-TC	2014	1	B
181	132050304005	Kursi Pejabat Eselon III	INCIKO	2015	1	B



Laporan Kinerja (LKj) Interim/Tribulan I Tahun 2023

182	132050303006	Kursi Pejabat Eselon IV	Verona	2013	1	B
183	132050303006	Kursi Pejabat Eselon IV	Verona	2013	1	B
184	132050304006	Kursi Kerja Eselon IV	Verona/KS-218-HK	2014	1	B
185	132050304006	Kursi Kerja Eselon IV	Verona/KS-218-HK	2014	1	B
186	132050303007	Kursi Kerja Eselon IV	Queneera	2020	1	B
187	132050303007	Kursi Kerja Eselon IV	Queneera	2020	1	B
188	132050303006	Kursi Kerja Eselon IV	Queneera	2020	1	B
189	132050303006	Kursi Kerja Eselon IV	Queneera	2020	1	B
190	132050303006	Kursi Kerja Eselon IV	Queneera	2020	1	B
191	132050303006	Kursi Kerja Eselon IV	Queneera	2020	1	B
192	132050303006	Kursi Kerja Eselon IV	Queneera	2020	1	B
193	132050303006	Kursi Kerja Eselon IV	Queneera	2020	1	B
194	132050303006	Kursi Kerja Eselon IV	Queneera	2020	1	B
195	132050303006	Kursi Kerja Eselon IV	Queneera	2020	1	B
196	132050303006	Meja Rapat	Custom	2008	1	B
197	132050303006	Interactive Flat Panel	Benq	2020	1	B
198	132050303008	Kursi Kerja	FUTURA	2009	1	B
199	132050303008	Kursi Kerja	FUTURA	2009	1	B
200	132050303008	Kursi Kerja	FUTURA	2009	1	B
201	132050303008	Kursi Kerja	FUTURA	2009	1	B
202	132050303008	Kursi Kerja	FUTURA	2009	1	B
203	132050303008	Kursi Kerja	FUTURA	2009	1	B
204	132050303008	Kursi Kerja	FUTURA	2009	1	B
205	132050303008	Kursi Kerja	FUTURA	2009	1	B
206	132050303008	Kursi Kerja	FUTURA	2009	1	B
207	132050303008	Kursi Kerja	FUTURA	2009	1	B
208	132050303008	Kursi Kerja	FUTURA	2009	1	B
209	132050303008	Kursi Kerja	FUTURA	2009	1	B
210	132050303008	Kursi Kerja	FUTURA	2009	1	B
211	132050303008	Kursi Kerja	FUTURA	2009	1	B
212	132050303008	Kursi Kerja	FUTURA	2009	1	B
213	132050303008	Kursi Kerja	FUTURA	2009	1	B
214	132050303008	Kursi Kerja	FUTURA	2009	1	B
215	132050303008	Almari Peny, Alat Elektro	Tidak Bermerk	2009	1	B
216	132050303008	Alat Penghisap Debu	FLEXIO	2009	1	B
217	132050303008	Kulkas	SANYO	2009	1	B
218	132050201005	Meja Kursi Pimpinan	Tidak Bermerk	2005	1	B
219	132050105023	Layar Proyektor	BRITE	2009	1	B
220	132050105023	Layar Proyektor	BRITE	2009	1	B
221	132050105023	Layar Proyektor	ORCA	2017	1	B
222	132050105023	Layar Proyektor	ORCA	2017	1	B
49	132050105043	Layar Proyektor	Orca	2020	1	B
50	132050105043	Layar Proyektor	Orca	2020	1	B
223	132050206012	Wireless Mic	Shure	2020	1	B
224	132050206012	Wireless Mic	Shure	2020	1	B
225	132050206022	Kamera	NIKON	2011	1	B
226	132050206022	Kamera	NIKON	2011	1	B
228	132050104003	Rak Server	Tidak Bermerk	2016	1	B
229	132050206008	Sound System	Roland	2010	1	B



Laporan Kinerja (LKj) Interim/Tribulan I Tahun 2023

230	132050206018	UPS Server	Built Up	2016	1	B
233	132050201032	Kursi Putar	Office Chair 935b	2021	1	B
234	132050201032	Kursi Putar	Office Chair 935b	2021	1	B
235	132050201032	Kursi Putar	Office Chair 935b	2021	1	B
236	132050201032	Kursi Putar	Office Chair 935b	2021	1	B
237	132050201032	Kursi Putar	Office Chair 935b	2021	1	B
238	132050201032	Kursi Putar	Office Chair 935b	2021	1	B
	13206	ALAT-ALAT STUDIO DAN KOMUNIKASI			1	
1	132060201010	Faximile	Panasonic	2013	1	B
	13210	KOMPUTER			168	
1	132100102001	Komputer/Monitor	ViewSonic	2005	1	B
2	132100102001	Komputer/Monitor	ViewSonic	2005	1	B
3	132100102001	Komputer/Monitor	ViewSonic	2006	1	B
4	132100102001	Komputer/Monitor	ViewSonic	2006	1	B
5	132100102001	Komputer/Monitor	ViewSonic	2006	1	B
6	132100102001	Komputer/Monitor	ViewSonic	2006	1	B
7	132100102001	Komputer/Monitor	ViewSonic	2006	1	B
8	132100102001	Komputer/Monitor	ViewSonic	2007	1	B
9	132100102001	Komputer/Monitor	ViewSonic	2007	1	B
10	132100102001	Komputer/Monitor	ViewSonic	2007	1	B
11	132100102001	Komputer/Monitor	ViewSonic	2007	1	B
12	132100102001	Komputer/Monitor	ViewSonic	2007	1	B
13	132100102001	Komputer/Monitor	ViewSonic	2007	1	B
14	132100102001	Komputer/Monitor	ViewSonic	2007	1	B
15	132100102001	Komputer/Monitor	ViewSonic	2007	1	B
16	132100102001	Komputer/Monitor	ViewSonic	2007	1	B
17	132100102001	Komputer/Monitor	ViewSonic	2007	1	B
18	132100102001	Komputer 2 set	Built Up	2008	1	B
19	132100102001	Komputer 2 set	Built Up	2008	1	B
20	132100102001	Komputer/Desktop	ViewSonic	2009	1	B
21	132100102001	Komputer/Desktop	ViewSonic	2009	1	B
22	132100102001	Komputer/Desktop	ViewSonic	2009	1	B
23	132100102001	Komputer/Desktop	ViewSonic	2009	1	B
24	132100102001	Komputer Desktop	LG Infinity	2010	1	B
25	132100102001	Komputer Desktop	LG Infinity	2010	1	B
26	132100102001	Komputer Desktop	LG Infinity	2010	1	B
27	132100102001	Personal Komputer	Built Up	2012	1	B
28	132100102001	Komputer PC	ASUS-D310MT	2013	1	B
29	132100102001	Komputer PC	ASUS-D310MT	2013	1	B
30	132100102001	Komputer PC	ASUS-D310MT	2013	1	B
31	132100102001	Komputer PC	ASUS-D310MT	2013	1	B
32	132100102001	Komputer Destop	ASUS	2016	1	B
33	132100102001	Komputer Destop	ASUS	2016	1	B
34	132100102001	Komputer Destop	ASUS	2016	1	B
35	132100102001	Komputer Destop	ASUS-D310MT	2017	1	B
36	132100102001	Komputer Destop	ASUS-D310MT	2017	1	B



Laporan Kinerja (LKj) Interim/Tribulan I Tahun 2023

37	132100102001	Komputer Destop	ASUS-D310MT	2017	1	B
38	132100102001	Komputer Destop	ASUS-D310MT	2017	1	B
39	132100102001	Komputer Destop	ASUS-D310MT	2017	1	B
40	132100102001	Komputer Destop	ASUS-D310MT	2017	1	B
41	132100102001	Komputer Destop	ASUS-D310MT	2017	1	B
42	132100102001	Komputer Destop	ASUS-D310MT	2017	1	B
43	132100102001	Komputer Destop	ASUS-D310MT	2017	1	B
44	132100102001	Komputer Destop	ASUS-D310MT	2017	1	B
45	132100102001	Komputer Destop	ASUS-D310MT	2017	1	B
46	132100102001	Komputer Destop	ASUS-D310MT	2017	1	B
47	132100102001	Komputer Destop	ASUS-D310MT	2017	1	B
48	132100102001	Komputer Destop	ASUS-D310MT	2017	1	B
49	132100102001	Komputer Destop	ASUS-D310MT	2017	1	B
50	132100102001	Komputer Destop	ASUS-D310MT	2017	1	B
51	132100102001	Komputer Destop	ASUS-D310MT	2017	1	B
52	132100102001	Komputer Destop	ASUS-D310MT	2017	1	B
53	132100102001	Komputer Destop	ASUS-D310MT	2017	1	B
54	132100102001	Komputer Destop	ASUS-D310MT	2017	1	B
55	132100102001	Komputer Destop	ASUS-D310MT	2017	1	B
56	132100102001	Komputer Destop	ASUS-D310MT	2017	1	B
57	132100102001	Komputer Destop	ASUS-D310MT	2017	1	B
58	132100102001	Komputer Desktop	LG Infinity	2018	1	B
59	132100102001	Personal Komputer	Built Up	2019	1	B
60	132100102001	Komputer PC	ASUS	2021	1	B
158	132100101001	Komputer	Asus	2021	1	B
159	132100101001	Komputer	Asus	2021	1	B
160	132100101001	Komputer	Asus	2021	1	B
61	132100102002	Laptop	ASUS	2016	1	B
62	132100102002	Laptop	Dell	2018	1	B
63	132100102002	Laptop	Dell	2018	1	B
64	132100102002	Laptop	Dell	2018	1	B
65	132100102002	Laptop	HP	2019	1	B
66	132100102002	Laptop	HP	2019	1	B
67	132100102002	Laptop	HP	2019	1	B
68	132100102002	Laptop	HP	2021	1	B
69	132100102002	Laptop	HP	2021	1	B
161	132100102002	Laptop	Asus ZenBook Flip	2021	1	B
162	132100102002	Laptop	Asus ZenBook Flip	2021	1	B
163	132100102002	Laptop	Asus ZenBook Flip	2021	1	B
164	132100102002	Laptop	Asus ZenBook Flip	2021	1	B
165	132100102002	Laptop	Lenovo	2022	1	B
70	132100102003	Notebook	Dell	2013	1	B
71	132100102003	Notebook	Dell	2013	1	B
72	132100102003	Notebook	Dell	2013	1	B
73	132100102003	Notebook	Dell	2013	1	B
74	132100201012	Hardis Internal	Built Up	2016	1	B
75	132100201012	Hardis Internal	Built Up	2016	1	B
76	132100201012	Hardis Internal	Built Up	2016	1	B
77	132100201012	Hardis Internal	Built Up	2016	1	B



Laporan Kinerja (LKj) Interim/Tribulan I Tahun 2023

78	132100201012	Hardis Internal	Built Up	2016	1	B
79	132100201012	Hardis Internal	Built Up	2016	1	B
80	132100203003	Printer HP	HP Laserjet P1102w	2007	1	B
81	132100203003	Printer Canon	CANON PIXMA MX497	2007	1	B
82	132100203003	Printer Canon	CANON PIXMA MX497	2007	1	B
83	132100203003	Printer	Laserjet	2011	1	B
84	132100203003	Printer Laserjet	HP Laserjet P1102w	2012	1	B
85	132100203003	Printer Laserjet	HP Laserjet P1102w	2012	1	B
86	132100203003	Monitor	ASUS	2013	1	B
87	132100203003	Monitor	ASUS	2013	1	B
88	132100203003	Monitor	ASUS	2013	1	B
89	132100203003	Monitor	ASUS	2013	1	B
90	132100203003	Monitor	ASUS	2013	1	B
91	132100203003	Monitor	ASUS	2013	1	B
92	132100203003	Monitor	ASUS	2013	1	B
93	132100203003	Monitor	ASUS	2013	1	B
94	132100203003	Monitor	ASUS	2013	1	B
95	132100203003	Monitor	ASUS	2013	1	B
96	132100203003	Monitor	ASUS	2013	1	B
97	132100203003	Monitor	ASUS	2013	1	B
98	132100203003	Monitor	ASUS	2013	1	B
99	132100203003	Monitor	ASUS	2013	1	B
100	132100203003	Monitor	ASUS	2013	1	B
101	132100203003	Monitor	ASUS	2013	1	B
102	132100203003	Monitor	ASUS	2013	1	B
103	132100203003	Monitor	ASUS	2013	1	B
104	132100203003	Monitor	ASUS	2013	1	B
105	132100203003	Monitor	ASUS	2013	1	B
106	132100203003	Printer Laserjet	HP Laserjet P1102w	2013	1	B
107	132100203003	Printer Laserjet	HP Laserjet P1102w	2013	1	B
108	132100203003	Printer Laserjet	HP Laserjet P1102w	2013	1	B
109	132100203003	Printer Laserjet	HP Laserjet P1102w	2013	1	B
110	132100203003	Printer Inkjet	EPSON	2015	1	B
111	132100203003	Printer Inkjet	EPSON	2015	1	B
112	132100203003	Printer Inkjet	EPSON	2016	1	B
113	132100203003	Printer Inkjet	EPSON	2016	1	B
114	132100203003	Printer Inkjet	EPSON	2016	1	B
115	132100203003	Printer Inkjet	EPSON	2016	1	B
116	132100203003	Printer Inkjet	EPSON	2016	1	B
117	132100203003	Printer Inkjet	EPSON	2016	1	B
118	132100203003	Printer Inkjet	EPSON	2016	1	B
119	132100203003	Printer Inkjet	EPSON	2016	1	B



Laporan Kinerja (LKj) Interim/Tribulan I Tahun 2023

155	132100202009	Scanner	Epson	2020	1	B
156	132100204005	Wireles LAN	D-Link	2016	1	B
157	132100204005	Wireles LAN	D-Link	2016	1	B
					433	

Sumber data dari Pengurus Barang 31 Maret 2023.

Tabel 1.6
Inventaris Aset Tidak Berwujud
BAPPEDA Kabupaten Lumajang
Tahun 2023

NO	NAMA BARANG	JENIS	TGL PEROLEHAN	KETERANGAN
1	2	3	4	6
1	Aplikasi Jaringan Program Komputer	Software	25 Juni 2010	
2	Aplikasi Updating Jamkesmas	Software	12 Mei 2011	
3	Hasil Kajian Pembangunan	Hasil Kajian/Pengembangan	15 Juli 2012	
4	Aplikasi Sistem Perencanaan Pembangunan Daerah	Software	12 Mei 2012	
5	Penyusunan Masterplan KMP	Hasil Kajian/Pengembangan	14 Mei 2012	
6	Hasil Kajian Kawasan TPI Tempursari	Hasil Kajian/Pengembangan	16 Februari 2012	
7	Penyusunan Strategi Penanggulangan Kemiskinan	Hasil Kajian/Pengembangan	15 Agustus 2012	
8	Hasil Kajian RDTR Kawasan Lumajang, Kedungjajang dan Klakah	Hasil Kajian/Pengembangan	10 Desember 2013	
9	Hasil Kajian Pengembangan Penyusunan Rencana Zonasi Wilayah Pesisir dan Pulau-Pulau Kecil	Hasil Kajian/Pengembangan	10 Desember 2013	
10	Hasil Kajian Pengembangan Penyusunan Masterplan Ruang terbuka Hijau	Hasil Kajian/Pengembangan	10 Desember 2013	
11	Hasil Kajian Pengembangan Penyusunan Rencana Pembangunan & Pengembangan Perumahan & Kawasan Permukiman	Hasil Kajian/Pengembangan	10 Desember 2013	
12	Hasil Kajian Pengembangan Penyusunan Rancangan RPJM	Hasil Kajian/Pengembangan	10 Desember 2013	
13	Peningkatan dan Pengembangan Aplikasi SIPPD	Software	22 Desember 2014	
14	Penyusunan Dokumen Mesterplan Menara Tower	Hasil Kajian/Pengembangan	09 Desember 2014	
15	Pemetaan Lahan Pertanian Pangan Berkelanjutan	Hasil Kajian/Pengembangan	09 Desember 2014	
16	Penyusunan Dokumen KLHS	Hasil Kajian/Pengembangan	02 Desember 2014	
17	Revisi Rencana Tata Ruang	Hasil Kajian/Pengembangan	08 Desember 2014	
18	Penyusunan DED Pengembangan Kawasan Minapolitan	Hasil Kajian/Pengembangan	02 Desember 2014	
19	Penyusunan Rencana Induk Pengembangan Industri Kecil UKM/UMKM	Hasil Kajian/Pengembangan	02 Desember 2014	
20	Fasilitasi Pokja AMPL	Hasil Kajian/Pengembangan	03 Desember 2014	
21	Penyusunan Kajian Lingkungan Hidup dan Rencana Detail Tata Ruang Kawasan	Hasil Kajian/Pengembangan	29 Juni 2015	
22	Penyusunan Dokumen KLHS RDTR BWP Sumpersuko		06 Juli 2015	



Laporan Kinerja (LKj) Interim/Tribulan I Tahun 2023

23	Penyusunan Dokumen KLHS RDTR BWP Tempeh	Hasil Kajian/Pengembangan	06 Juli 2015	
24	Penyusunan Dokumen KLHS RDTR BWP Pasirian	Hasil Kajian/Pengembangan	06 Juli 2015	
25	Penyusunan Dokumen KLHS RDTR BWP Yosowilangun	Hasil Kajian/Pengembangan	06 Juli 2015	
26	Penyusunan Dokumen KLHS RDTR BWP Pasrujambe	Hasil Kajian/Pengembangan	06 Juli 2015	
27	Penyusunan Dokumen KLHS RDTR BWP Candipuro	Hasil Kajian/Pengembangan	06 Juli 2015	
28	Penyusunan Dokumen KLHS RDTR BWP Tekung	Hasil Kajian/Pengembangan	06 Juli 2015	
29	Penyusunan Dokumen KLHS RDTR BWP Kunir	Hasil Kajian/Pengembangan	06 Juli 2015	
30	Penyusunan Rencana Induk Pengembangan Kepariwisata Daerah	Hasil Kajian/Pengembangan	31 Agustus 2016	
31	Windows Server (5 Client)	Software	01 Desember 2016	
32	Penyusunan Naskah Akademis Sistem Perencanaan Pembangunan Daerah Kabupaten Lumajang Tahun 2016	Hasil Kajian / Perencanaan	26 November 2016	
33	Review Dokumen RPJM Kabupaten Lumajang Tahun 2016	Hasil Kajian / Perencanaan	27 Oktober 2016	-
34	Pengembangan Sistem Informasi Perencanaan Pembangunan Daerah	Software	29 November 2016	-
35	Penyusunan Kajian Lingkungan Hidup Strategis (KLHS) RDTR BWP CANDIPURO	Hasil Kajian / Perencanaan	28 Juli 2016	-
36	Pembuatan Sistem Informasi Tata Ruang Kabupaten Lumajang	Software	08 November 2016	
37	Penyusunan Jakstrada Bidang Air Minum/ Faskor Pokja AMPL	Hasil Kajian / Perencanaan	07 Desember 2016	
38	Penyusunan Jakstrada Bidang Air Minum/ Faskor Pokja AMPL	Hasil Kajian / Perencanaan	28 Desember 2016	
39	Penyusunan Rencana Detail Tata Ruang Kawasan (RDTRK)	Hasil Kajian / Perencanaan	28 Desember 2016	
40	Pekerjaan RDTR BWP Pasrujambe / KLHS	Hasil Kajian / Perencanaan	28 Desember 2016	
41	RDTR BWP PASRUJAMBE/ KLHS	Hasil Kajian / Perencanaan	28 Desember 2016	
42	RDTR BWAP KUNIR/ KLHS	Hasil Kajian / Perencanaan	28 Desember 2016	
43	Review Dokumen RPJMD	Hasil Kajian / Perencanaan	23 Desember 2016	
44	Penyusunan Studi Kelayakan Rencana Pembangunan Jalan	Hasil Kajian / Perencanaan	30 Desember 2016	Kerjasama dengan LPPM ITS
45	Penyusunan Rencana Induk Pembangunan Industri Daerah	Hasil Kajian / Perencanaan	27 Maret 2017	
46	Penyusunan KLHS RDTR BWP Ranuyoso	Hasil Kajian / Perencanaan	17 Maret 2017	
47	Penyusunan KLHS RDTR BWP Randuagung	Hasil Kajian / Perencanaan	17 Maret 2017	
48	Evaluasi dan Review Renstra	Hasil Kajian / Perencanaan	27 Maret 2017	
49	Penyusunan Dokumen PK RTRW	Hasil Kajian / Perencanaan	02 Juni 2017	
50	Penyusunan Dokumen RDTR Kawasan Strategi Agropolitan	Hasil Kajian / Perencanaan	02 Juni 2017	
51	Penyusunan Dokumen RDTR Kawasan Strategi Minapolitan	Hasil Kajian / Perencanaan	02 Juni 2017	
52	Penyusunan Kajian Identifikasi & Penanganan Wilayah Potensi Banjir	Hasil Kajian / Perencanaan	02 Juni 2017	
53	Penyusunan Naskah Akademis dan Raperda JASTRADA	Hasil Kajian / Perencanaan	06 Juni 2017	
54	Penyusunan KLHS RDTR BWP Jatiroto	Hasil Kajian / Perencanaan	08 Maret 2017	
55	Penyusunan KLHS RDTR BWP Rowokangkung	Hasil Kajian / Perencanaan	20 Maret 2017	
56	Penyusunan KLHS RDTR BWP Pronojiwo	Hasil Kajian / Perencanaan	17 Maret 2017	



Laporan Kinerja (LKj) Interim/Tribulan I Tahun 2023

57	Penyusunan KLHS RDTR BWP Tempursari	Hasil Kajian / Perencanaan	15 Maret 2017	
58	Updating Sistem Informasi Tata Ruang (SITR)	Software	06 Juni 2017	
59	Penyusunan Strategi Penanggulangan Kemiskinan Daerah	Hasil Kajian / Perencanaan	07 Agustus 2017	
60	Penyusunan Sistem Perencanaan Pembangunan Daerah	Software	03 Agustus 2017	
61	Aplikasi Perencanaan Pembangunan Daerah	Software	20 Desember 2017	Pengembangan Tahun 2020
62	Review dan Evaluasi Dokumen Sistem Inovasi Daerah (SIDa)	Hasil Kajian / Perencanaan	24 Juli 2017	
63	Pengembangan Program Aplikasi Sistem Informasi Perencanaan Pembangunan Daerah	Software	31 Juli 2018	
64	Review Dokumen RPJPD	Hasil Kajian/Pengembangan	28 Desember 2018	
65	Penyusunan Dok SDA, LH dan Pengairan	Hasil Kajian/Pengembangan	31 Oktober 2018	
66	Penyusunan Dokumen Kajian Lingkungan Hidup Strategis (KLHS) Revisi RPJMD Kabupaten Lumajang Tahun 2012-2032	Hasil Kajian/Pengembangan	31 Oktober 2018	
67	Hasil Kajian / Pengembangan Penyusunan SOP BKPRD	Hasil Kajian/Pengembangan	31 Oktober 2018	
68	Updating Aplikasi SITR / SIMTARU	Software	31 Oktober 2018	
69	Penyusunan Review Masterplan Agropolitan Seroja	Hasil Kajian/Pengembangan	30 November 2018	
70	Penyusunan Kajian Potensi Investasi Kabupaten Lumajang	Hasil Kajian/Pengembangan	30 November 2018	
71	Penyusunan Kajian Identifikasi dan rencana Pembangunan Infrastruktur Kab. Lumajang	Hasil Kajian/Pengembangan	30 November 2018	
72	Penyusunan Rancangan RPJMD	Hasil Kajian/Pengembangan	28 Desember 2018	
73	Penyusunan Kajian Pengembangan Wisata Edukatif Berbasis Pertanian	Hasil Kajian/Pengembangan	28 Desember 2018	
74	Penyusunan Kajian Potensi Pajak Pasir Kabupaten Lumajang	Hasil Kajian/Pengembangan	28 Desember 2018	
75	Penyusunan Kajian PAD Kabupaten Lumajang	Hasil Kajian/Pengembangan	28 Desember 2018	
76	Penyusunan Rencana Aksi Daerah (RAD) Penurunan Emisi Gas Rumah Kaca (GRK) Kabupaten Lumajang	Hasil Kajian/Pengembangan	28 Desember 2018	
77	Aplikasi Sistem Informasi Manajemen Infrastruktur (SIMIN)	Software	28 Desember 2018	Pengembangan Tahun 2019
78	Aplikasi Sistem Informasi Sumber Daya Alam	Software	28 Desember 2018	
79	Penyusunan Dokumen Revisi RTRW Kabupaten Lumajang	Hasil Kajian/Pengembangan	28 Desember 2018	
80	Penyusunan Dokumen Kajian Lingkungan Hidup Strategis (KLHS) Revisi RTRW Kabupaten Lumajang Tahun 2012-2032	Hasil Kajian/Pengembangan	28 Desember 2018	
81	Penyusunan Masterplan Smart City Kabupaten Lumajang	Hasil Kajian/Pengembangan	28 Desember 2018	
82	Software Komputer Pengembangan Data Base Bidang Perencanaan Pembangunan	Software	28 Desember 2018	
83	Kajian Data Ekonomi Pariwisata	Hasil Kajian/Pengembangan	17 Oktober 2019	
84	Penyusunan Dokumen Rencana Aksi Daerah Pangan dan Gizi Kabupaten Lumajang	Hasil Kajian/Pengembangan	22 November 2019	
85	Penyusunan Kajian BUMD & BumDes	Hasil Kajian/Pengembangan	03 Desember 2019	
86	Penyusunan Kajian Badan Usaha Milik Pesantren (BUMtren)	Hasil Kajian/Pengembangan	18 November 2019	
87	Penyusunan Kajian Tinjauan Hukum PAD Pasir	Hasil Kajian/Pengembangan	6 Desember 2019	
88	Penyusunan Kajian RAD Pariwisata	Hasil	13 November	



Laporan Kinerja (LKj) Interim/Tribulan I Tahun 2023

		Kajian/Pengembangan	2019	
89	Penyusunan Kajian Analisis Pengaruh Infrastruktur Daerah Terhadap Pertumbuhan Ekonomi	Hasil Kajian/Pengembangan	04 Desember 2019	
90	Penyusunan Data Spasial Wilayah Sarana Kesehatan, Pendidikan, Industri dan Perdagangan	Hasil Kajian/Pengembangan	6 Desember 2019	
91	Penyusunan Dokumen Review Masterplan Persampahan	Hasil Kajian/Pengembangan	15 Agustus 2019	
92	Penyusunan RAD dan PEP EGRK	Hasil Kajian/Pengembangan	9 Desember 2019	
93	Penyusunan PSETK Wilayah I	Hasil Kajian/Pengembangan	1 Agustus 2019	
94	Penyusunan PSETK Wilayah II	Hasil Kajian/Pengembangan	31 Juli 2019	
95	Penyusunan PSETK Wilayah IV	Hasil Kajian/Pengembangan	31 Juli 2019	
96	Penyusunan PSETK Wilayah IV	Hasil Kajian/Pengembangan	31 Juli 2019	
97	Penyusunan Masterplan Penataan Kaliasem	Hasil Kajian/Pengembangan	29 November 2019	
98	Penyusunan Revisi RISPAM	Hasil Kajian/Pengembangan	29 November 2019	
99	Penyusunan Dokumen RP2KPKP	Hasil Kajian/Pengembangan	23 Juli 2019	
100	Penyusunan Review Dokumen RP3KP	Hasil Kajian/Pengembangan	17 Mei 2019	
101	Penyusunan Dokumen RPIJM	Hasil Kajian/Pengembangan	03 Mei 2019	
102	Penyusunan Naskah Akademis dan Ranperda Dokumen Revisi RTRW Kab. Lumajang	Hasil Kajian/Pengembangan	19 Juni 2019	
103	Pemetaan Pengelolaan SPAM Pedesaan Kab. Lumajang	Hasil Kajian/Pengembangan	18 November 2019	
104	Penyusunan Masterplan Penataan Pemukiman Ranupani	Hasil Kajian/Pengembangan	6 Desember 2019	
105	Penyusunan Masterplan Penataan Pemukiman Argosari	Hasil Kajian/Pengembangan	6 Desember 2019	
106	Kajian Sejarah Lumajang	Hasil Kajian/Pengembangan	22 April 2020	
107	Review SPKD 2018-2022	Hasil Kajian/Pengembangan	06 Mei 2020	
108	Penyusunan Masterplan Bumi Perkemahan Glagah Arum	Hasil Kajian/Pengembangan	13 Mei 2020	
109	Penyusunan Masterplan Kawasan Perkantoran Terpadu	Hasil Kajian/Pengembangan	15 Juli 2020	
110	Kajian Pemetaan Potensi Ekonomi Kreatif (Ekraf)	Hasil Kajian/Pengembangan	31 Agustus 2020	
111	Studi Kelayakan Pembangunan Kawasan Ranu Pani	Hasil Kajian/Pengembangan	24 November 2020	
112	Dokumen Strategi Akselerasi Pencapaian IPM Bidang Pendidikan Kab. Lumajang	Hasil Kajian/Pengembangan	26 November 2020	
113	Penyusunan Kebijakan Pengembangan dan Pengelolaan Sistem Irigasi	Hasil Kajian / Pengembangan	03 Desember 2020	
114	Penyusunan Memorandum Program Permukiman Wilayah I	Hasil Kajian / Pengembangan	11 Desember 2020	
115	Penyusunan Memorandum Program Permukiman Wilayah II	Hasil Kajian / Pengembangan	16 Desember 2020	
116	Penyusunan Studi Kelayakan Rencana Pembangunan UNEJ Kampus Lumajang	Hasil Kajian / Pengembangan	17 Desember 2020	
117	Penyusunan Masterplan Kawasan UNEJ Kampus Lumajang	Hasil Kajian / Pengembangan	17 Desember 2020	
118	Perencanaan Penyusunan Kajian Pemetaan Produk Organik di Kab. Lumajang	Hasil Kajian / Pengembangan	23 Juli 2021	
119	Penyusunan Kajian Dokumen Perubahan RPJMD Kabupaten Lumajang Tahun 2018-2023	Hasil Kajian / Pengembangan	15 Oktober 2021	
120	Perencanaan Penyusunan FS Pengembangan Gunung Wayang	Hasil Kajian / Pengembangan	22 Oktober 2021	



Laporan Kinerja (LKj) Interim/Tribulan I Tahun 2023

121	Perencanaan Penyusunan Riset Evaluasi Capaian Sustainable Development Goals Kab. Lumajang	Hasil Kajian / Pengembangan	23 Desember 2021	
122	Hasil Kajian / Perencanaan Penyusunan Study Kelayakan Penataan Kawasan Argosari	Hasil Kajian / Pengembangan	18 Oktober 2021	
123	Hasil Kajian / Perencanaan Penyusunan Dokumen Kajian Sejarah Lumajang Tahap II Tahun Anggaran 2021	Hasil Kajian / Pengembangan	28 Oktober 2021	
124	Penyusunan Dokumen Kajian RP2KPKPK	Hasil Kajian / Pengembangan	5 Nopember 2021	
125	Penyusunan Dokumen Kajian ASB Perencanaan	Hasil Kajian / Pengembangan	26 Nopember 2021	
126	Penyusunan Kajian Evaluasi Capaian Program Strategis	Hasil Kajian / Pengembangan	26 Nopember 2021	
127	Aplikasi Sistem Informasi Penanggulangan Kemiskinan Terpadu (SIKAT)	Software	16 Februari 2022	Mutasi dari KOMPAK
128	Kajian Analisis Profil Kemiskinan kabupaten Lumajang T.A. 2022	Hasil Kajian / Pengembangan	31 Mei 2022	
129	Kajian Penguatan Roadmap Sistem Inovasi Kegiatan Penelitian dan Pengembangan Bidang Penyelenggaraan Pemerintahan dan Pengkajian Peraturan	Hasil Kajian / Pengembangan	08 Juli 2022	
130	Kajian Rencana Aksi Pengembangan Ekonomi Pesisir Kab. Lumajang kegiatan Penelitian dan Pengembangan Bidang Ekonomi dan Pembangunan	Hasil Kajian / Pengembangan	07 Juli 2022	
131	Kajian Analisa Pengukuran Indeks Kualitas Perencanaan Daerah Kabupaten Lumajang Kegiatan Penelitian dan Pengembangan Bidang Penyelenggaraan Pemerintah dan Pengkajian Peraturan	Hasil Kajian / Pengembangan	08 Agustus 2022	
132	Kajian PDRB Sektor Pariwisata Kegiatan Penelitian dan Pengembangan Bidang Sosial dan Kependudukan	Hasil Kajian / Pengembangan	26 Agustus 2022	
133	Kajian PDRB Sektor Koperasi Kegiatan Penelitian dan Pengembangan Bidang Ekonomi dan Pembangunan	Hasil Kajian / Pengembangan	30 Agustus 2022	
134	Review Masterplan Smart City Kabupaten Lumajang Kegiatan Penelitian dan Pengembangan Bidang Ekonomi dan Pembangunan	Hasil Kajian / Pengembangan	14 September 2022	
135	Kajian Indeks Pembangunan Manusia (IPM) Kecamatan Kabupaten Lumajang TA. 2022	Hasil Kajian / Pengembangan	21 September 2022	
	Optimalisasi Aplikasi SIKAT kegiatan Pengembangan Inovasi dan Teknologi	Hasil Kajian / Pengembangan	14 Oktober 2022	Optimalisasi Aplikasi SIKAT
136	Kajian Dokumen Rencana Kawasan Permukiman (RKP) di Kab. Lumajang Tahun 2022 kegiatan Koordinasi Perencanaan Bidang Infrastruktur dan Kewilayahan	Hasil Kajian / Pengembangan	19 Oktober 2022	
137	Kajian Rencvana Aksi Daerah (RAD) Stunting di Kabupaten Lumajang Tahun Anggaran 2022,	Hasil Kajian / Pengembangan	10 November 2022	
138	Kajian Analisis Kesiapan Masyarakat Dalam Mitigasi Bencana di Kabupaten Lumajang Kegiatan dan Pengembangan Bidang Penyelenggaraan dan Evaluasi	Hasil Kajian / Pengembangan	16 Desember 2022	



Laporan Kinerja (LKj) Interim/Tribulan I Tahun 2023

	Penelitian dan Pengembangan Bidang Pemerintahan Umum			
139	Kajian Ekonomi di Kawasan Perhutanan Sosial Keg. Koordinasi Perencanaan Bidang Perekonomian dan SDA	Hasil Kajian / Pengembangan	Kamis, 22 Desember 2022	
140	Kajian Analisis Kepuasan Masyarakat Terhadap Hasil Pembangunan Lingkup Pelayanan Dasar di kab. Lumajang	Hasil Kajian / Pengembangan	Kamis, 22 Desember 2022	
141	Rencana Umum Jaringan Jalan Kab. Lumajang	Hasil Kajian / Pengembangan	Senin, 26 Desember 2022	
	Optimalisasi Aplikasi SIMIN keg. Pengembangan Inovasi dan Tehnologi	Hasil Kajian / Pengembangan	Rabu, 28 Desember 2022	Optimalisasi Aplikasi SIKAT
142	Kajian Pemenuhan Infrastruktur dalam rangka pemuliahan Ekonomi pada Era Covid	Hasil Kajian / Pengembangan	Rabu, 28 Desember 2022	
143	Kajian Review RIPPARDA keg. Koordinasi Perencanaan Bidang Perekonomian dan SDA	Hasil Kajian / Pengembangan	Rabu, 28 Desember 2022	
144	Kajian Review Rencana Aksi KKMA di Kab. Lumajang Tahun 2022	Hasil Kajian / Pengembangan	Rabu, 28 Desember 2022	
145	Kajian Dokumen Review Masterplan Ruang Terbuka Hijau (RTH) di Kab. Lumajang tahun 2022	Hasil Kajian / Pengembangan	Rabu, 28 Desember 2022	

Sumber data dari Pengurus Barang 31 Maret 2023.

1.6 Kondisi Lingkungan Organisasi

Dalam upaya pencapaian kinerja Badan Perencanaan Pembangunan Daerah Kabupaten Lumajang, kondisi lingkungan sangat berpengaruh terhadap pelaksanaan tugas pokok dan fungsi, Adapun faktor-faktor lingkungan tersebut meliputi :

1. Lingkungan Internal

a. Kekuatan

1. Struktur organisasi atau kelembagaan yang jelas;
2. Sarana dan prasarana kerja yang tersedia memadai;
3. Sumber pembiayaan yang cukup untuk kelancaran pelaksanaan tugas dalam pencapaian target perencanaan pembangunan yang sudah ditetapkan;
4. Kolaborasi kinerja antar bidang yang meningkat / hubungan kerja dan koordinasi yang baik antara pimpinan dan staf Bappeda sehingga tercipta suasana kerja yang kondusif dan nyaman;
5. Implementasi tahapan perencanaan secara optimal;
6. Adanya Standart Operational Procedure (SOP) pada beberapa tahapan Perencanaan;
7. Peningkatan kualitas sumber daya aparatur BAPPEDA Kabupaten Lumajang;
8. Mulainya penerapan teknologi lebih lanjut pada beberapa sektor program/kegiatan pendukung pencapaian kinerja.



b. Kelemahan

1. Belum meratanya kapasitas dan kualitas SDM perencana dan peneliti;
2. Belum tersedianya data-data pembangunan yang tersusun secara sistematis dan sinergitas sehingga menimbulkan kendala dalam perencanaan pembangunan yang komprehensif dan berkelanjutan / Ketersediaan dan kualitas data perencanaan belum memadai / Data sebagai acuan masih belum terintegrasi;
3. Belum optimalnya komitmen dan konsistensi pelaksanaan dokumen Perencanaan;
4. Belum optimalnya pemanfaatan hasil kajian/penelitian sebagai dasar dalam pengambilan kebijakan Pemerintah;
5. Masih minimnya pemanfaatan IPTEK dan pengembangan Inovasi Daerah;
6. Belum tersedianya E-Monev dalam rangka membangun perencanaan dan evaluasi yang terintegrasi;
7. Pelaksanaan pengendalian dan evaluasi perencanaan pembangunan yang belum optimal;
8. Keterbatasan pengembangan kemampuan SDM, kompetensi SDM belum memadai, keterbatasan SDM Peneliti;
9. Penerapan SOP pada beberapa tahapan perencanaan belum optimal.

2. Lingkungan Eksternal

a. Peluang

1. Adanya kesempatan untuk peningkatan kapasitas sumber daya manusia melalui pendidikan formal dan diklat fungsional;
2. Terjadinya hubungan yang harmonis dengan OPD lain dan juga dengan para pemangku kepentingan (stakeholders) sehingga dapat menunjang tugas pokok dan fungsi koordinasi Bappeda;
3. Kemajuan ilmu pengetahuan dan teknologi informatika;
4. Kerja sama dengan pihak lain dalam bidang perencanaan pembangunan;
5. Komitmen OPD lain untuk melaksanakan sistem perencanaan;
6. Sinergitas dengan Lintas sektor;
7. Adanya regulasi Daerah tentang Inovasi Daerah;
8. Penerapan SiPD dalam implementasi tahapan perencanaan;
9. Kajian yang disusun sesuai dengan kebutuhan perencanaan;
10. Meningkatnya kuantitas Inovasi yang dilaksanakan PD.



b. Ancaman

1. Kurangnya pemahaman masyarakat tentang sistem dan mekanisme perencanaan pembangunan partisipatif;
2. Tuntutan dan aspirasi semakin beragam dengan berbagai kepentingan yang semuanya harus ditampung dan diperhatikan;
1. Munculnya berbagai kebijakan nasional / Adanya intervensi kebijakan yang berdampak pada perubahan kebijakan daerah secara mendadak sehingga menyebabkan inkonsistensi perencanaan pembangunan di daerah / Adanya perubahan kebijakan nasional yang dikeluarkan saat perencanaan daerah sudah disusun;
2. Dampak inovasi terhadap penyelesaian masalah;
3. Kurangnya informasi untuk mengakses hasil kajian;
4. Formulasi penilaian PD yang belum disusun sehingga penilaian capaian bisa berubah-ubah;
5. Rendahnya kapasitas fiskal APBD Kabupaten Lumajang.

I.7 Isu Strategis

Faktor kunci keberhasilan yang dilandasi oleh visi, misi dan nilai Badan Perencanaan Pembangunan Daerah Kabupaten Lumajang yang memungkinkan manajemen membangun rencana strategis dalam rangka pencapaian tujuan secara tepat.

Beberapa permasalahan isu strategis Bappeda Kabupaten Lumajang yang teridentifikasi adalah, sebagai berikut :

- a) Adanya kebijakan nasional yang berdampak pada perubahan kebijakan daerah secara mendadak sehingga menyebabkan inkonsistensi perencanaan pembangunan di daerah;
- b) Kurangnya ketersediaan, pemerataan, dan kualitas SDM yang belum sesuai dengan kompetensi;
- c) Belum optimalnya komitmen dan konsistensi pelaksanaan dokumen Perencanaan;
- d) Belum optimalnya pemanfaatan hasil kajian/penelitian sebagai dasar dalam pengambilan kebijakan Pemerintah;
- e) Masih minimnya pemanfaatan IPTEK dan pengembangan Inovasi Daerah;
- f) Belum tersedianya E-Monev dalam rangka membangun perencanaan dan evaluasi yang terintegrasi.



BAB II

PERENCANAAN KINERJA

ii.1 Visi Misi

Visi adalah cara pandang kedepan yang di dalamnya mencerminkan apa yang ingin dicapai dan kemana organisasi akan diarahkan, sehingga pada gilirannya Badan Perencanaan Pembangunan Daerah Kabupaten Lumajang dapat menjadi dinamisator dan akselerator pelaksanaan tugas pembangunan dan pemerintahan di bidang perencanaan, pengembangan, dan evaluasi pembangunan.

Untuk melaksanakan wewenang dan tanggung jawab tersebut serta berkaitan dengan tugas dan fungsi Badan Perencanaan Pembangunan Daerah Kabupaten Lumajang, maka sesuai dengan visi kabupaten Lumajang yang telah ditetapkan, yaitu;

“Terwujudnya Masyarakat Lumajang Yang Berdaya Saing, Makmur, dan Bermartabat”.

Sedangkan misi merupakan sesuatu yang harus dilaksanakan agar tujuan organisasi dapat dilaksanakan dengan baik sesuai dengan visi yang ditetapkan, oleh karenanya Badan Perencanaan Pembangunan Daerah Kabupaten Lumajang melaksanakan misi yang ketiga adalah sebagai berikut :

“Reformasi birokrasi yang efektif, profesional, akuntabel, dan transparan untuk mewujudkan pemerintahan yang baik, benar, dan bersih (good and clean governance) yang berbasis teknologi informasi”.

Dalam mewujudkan misi tersebut aparatur perencana dituntut menjunjung tinggi nilai-nilai profesionalitas, disiplin, dan etos kerja yang baik dalam membangun perencanaan pembangunan yang berkualitas dan pelayanan publik yang prima. Mengutamakan kerja keras dengan memanfaatkan sumber daya yang tersedia dan mampu mempertimbangkan segala tindakan dengan mengoptimalkan potensi sumber daya yang dimiliki, memperhatikan, dan menyiasati perkembangan kondisi lingkungan. Di samping itu juga, dapat mewujudkan kebijakan penelitian dan perencanaan pembangunan berdasarkan kerangka pikir yang bertumpu pada nilai-nilai dan peraturan perundangan yang berlaku.

II.2 Tujuan Dan Sasaran

2.2.1 Tujuan

Tujuan strategis merupakan penjabaran atau implementasi dari misi yang akan dicapai atau yang dihasilkan dalam jangka waktu satu sampai lima tahun.



Dengan diformulasikannya tujuan strategis ini, maka Badan Perencanaan Pembangunan Daerah Kabupaten Lumajang dapat secara tepat mengetahui apa yang harus dilaksanakan untuk mencapai visi dan misi kabupaten dalam kurun waktu satu sampai lima tahun ke depan dengan mempertimbangkan sumber daya dan kemampuan yang dimiliki. Lebih dari itu, perumusan tujuan strategis ini juga memungkinkan Bappeda, memproyeksikan sejauh mana pencapaian visi dan misi tersebut bisa terlaksana dengan baik. Untuk itu, agar dapat diukur keberhasilan dalam mencapai tujuan strategi, setiap tujuan strategis yang ditetapkan harus memiliki indikator kinerja (*performance indicator*) yang terukur sehingga arah kebijakan mudah ditentukan dengan jelas.

Tujuan strategis yang ingin dicapai BAPPEDA Kabupaten Lumajang dalam meningkatkan penyelenggaraan pemerintahan yang baik dan bersih dengan indikator persentase (%) penurunan keluhan dan pengaduan masyarakat. Adapun tujuan-tujuan yang ditetapkan Bappeda Kabupaten Lumajang, antara lain :

Tabel 2.1
Tujuan - Indikator

No	TUJUAN	INDIKATOR TUJUAN
1	Meningkatnya Kualitas Perencanaan Pembangunan	Indeks Kualitas Perencanaan

2.2.2 Sasaran

Sasaran Strategis Bappeda Kabupaten Lumajang merupakan penjabaran dari misi dan tujuan yang telah ditetapkan, yang menggambarkan sesuatu yang akan dihasilkan dalam kurun waktu 5 (lima) tahun dan dialokasikan dalam 5 (lima) periode secara tahunan melalui serangkaian kegiatan yang akan dijabarkan lebih lanjut dalam suatu Rencana Kinerja (*performace plan*).

Penetapan sasaran strategis ini diberikan untuk memberikan fokus pada penyusunan kegiatan dan alokasi sumberdaya untuk tiap-tiap tahun selama kurun waktu 5 (lima) tahun.

Sasaran strategis Bappeda Kabupaten Lumajang merupakan dasar yang kuat untuk mengendalikan dan memantau pencapaian kinerja Bappeda. Sasaran-sasaran yang ditetapkan sepenuhnya mendukung pencapaian tujuan strategis yang terkait. Dengan demikian, apabila seluruh sasaran yang ditetapkan telah dicapai diharapkan tujuan strategis terkait juga telah dicapai. Sasaran strategis yang telah ditetapkan untuk mewujudkan tujuan visi dan misi Kepala Daerah, maka sasaran BAPPEDA, antara lain :



Tabel 2.2
Tujuan-Sasaran

NO	TUJUAN	SASARAN	
		URAIAN	INDIKATOR
1	Meningkatnya Kualitas Perencanaan Pembangunan	Meningkatnya konsistensi dan keselarasan perencanaan	Persentase Penjabaran Konsistensi Program RPJMD ke Dalam RKPD
		pembangunan daerah	Persentase Pemanfaatan Hasil Kelitbangan Dasar Perencanaan

II.3 Rencana Kinerja Tahun 2022

Sesuai dengan Peraturan Daerah Nomor 1 Tahun 2022 tentang Perubahan Rencana Pembangunan Jangka Menengah Daerah (P-RPJMD) Kabupaten Lumajang Tahun 2018-2023, yang dijabarkan dalam Perubahan Renstra Bappeda Tahun 2018-2023, Rencana Kinerja Bappeda Kabupaten Lumajang Tahun 2022 diwujudkan dalam berbagai program sebagaimana tersebut dalam matrik rencana kerja dan target kinerja tahunan, sebagai berikut :



Tabel 2.5

**LAMPIRAN PERUBAHAN PERJANJIAN KINERJA TAHUN 2023
BADAN PERENCANAAN PEMBANGUNAN DAERAH
KABUPATEN LUMAJANG**

No	Sasaran Strategis	Indikator Kinerja	Target
(1)	(2)	(3)	(4)
1	Meningkatnya konsistensi dan keselarasan perencanaan pembangunan daerah	Persentase penjabaran konsistensi program RPJMD ke dalam RKPD	100 %
		Persentase pemanfaatan hasil kelitbangan dasar perencanaan	80 %
No	Sasaran Program	Indikator Program	Target
1	Terselenggaranya penunjang urusan pemerintah daerah	Persentase pemenuhan fasilitasi kebutuhan operasional perkantoran	100 %
2	Terakomodirnya aspirasi masyarakat dalam RKPD	Persentase kesesuaian dokumen perencanaan pembangunan daerah	100 %
3	Terwujudnya sinergi dan sinkronisasi capaian program kabupaten dengan program perangkat daerah	Persentase dokumen perencanaan yang dimanfaatkan PD	100 %
4	Termanfaatkannya hasil penelitian dan pengembangan untuk acuan kebijakan perencana	Persentase hasil penelitian/kajian yang menjadi acuan kebijakan	100 %

	Program	Anggaran	Keterangan
1.	Penunjang Urusan Pemerintahan Daerah Kabupaten/Kota	Rp 4.498.830.208,00	DAU
2.	Perencanaan, Pengendalian dan Evaluasi Pembangunan Daerah	Rp 1.891.099.028,00	DAU
3.	Koordinasi dan Sinkronisasi Perencanaan Pembangunan Daerah	Rp 2.759.602.739,00	DAU
4.	Penelitian dan Pengembangan Daerah	Rp 1.917.962.310,00	DAU
	JUMLAH	Rp 11.067.494.285,00	

Lumajang, 10 Januari 2023

BUPATI LUMAJANG

KEPALA BAPPEDA

Ttd.

Ttd.

H. THORIQUL HAQ M.ML.Ir. RETNO WULAN ANDARI, M.Si.
NIP 19670325 199312 2 001



**LAMPIRAN PERJANJIAN KINERJA TAHUN 2023
BADAN PERENCANAAN PEMBANGUNAN DAERAH
KABUPATEN LUMAJANG**

NO	SASARAN KEGIATAN	INDIKATOR KINERJA	TARGET
1	2	3	4
1	Terealisasinya Pendataan dan Pengolahan Administrasi Kepegawaian	Jumlah dokumen pendataan dan pengelolaan administrasi kepegawaian	3 dokumen
2	Terlaksananya pendidikan dan pelatihan pegawai berdasarkan tugas dan fungsi	Jumlah pegawai berdasarkan tugas dan fungsi yang mengikuti pendidikan dan pelatihan	54 orang
3	Tersedianya Komponen Instalasi Listrik/Penerangan Bangunan Kantor	Jumlah paket komponen instalasi listrik/ penerangan bangunan kantor yang disediakan	4 paket
4	Tersedianya Bahan Logistik Kantor	Jumlah paket bahan logistik kantor yang disediakan	5 paket
5	Terselenggaranya Barang cetakan dan penggandaan	Jumlah paket barang cetakan dan penggandaan yang disediakan	3 paket
6	Terselenggaranya Rapat Kordinasi dan Konsultasi SKPD	Jumlah laporan penyelenggaraan rapat dan konsultasi SKPD	3 laporan
7	Tersedianya Jasa Surat Menyurat	Jumlah laporan penyediaan jasa surat menyurat	1 laporan
8	Tersedianya Jasa Komunikasi, Sumber Daya Air dan Listrik	Jumlah laporan penyediaan jasa komunikasi, sumber daya air dan listrik yang disediakan	4 laporan
9	Tersedianya Jasa Pelayanan Umum Kantor	Jumlah laporan penyediaan jasa pelayanan umum kantor yang disediakan	4 laporan
10	Tersedianya Jasa Pemeliharaan, Biaya Pemeliharaan, Pajak, dan Perizinan Kendaraan Dinas Operasional atau Lapangan	Jumlah kendaraan dinas operasional atau lapangan yang dipelihara dan dibayarkan pajak dan perizinannya	24 unit
11	Tersedianya Peralatan dan Mesin Lainnya	Jumlah peralatan dan mesin lainnya yang dipelihara	3 unit
12	Tersedia Gedung dan Bangunan Lainnya	Jumlah gedung kantor dan lainnya yang dipelihara/direhabilitasi	1 unit

KEGIATAN		ANGGARAN	
1.	Pendataan dan Pengolahan Administrasi Kepegawaian	Rp	2,000,000,00
2.	Penyediaan Komponen Instalasi Listrik/Penerangan Bangunan Kantor	Rp	69,777,500
3.	Penyediaan Bahan Logistik Kantor	Rp	2,135,000
4.	Penyediaan Barang cetakan dan penggandaan	Rp	61,592,953
5.	Penyelenggaraan Rapat Kordinasi dan Konsultasi SKPD	Rp	42,676,150
6.	Pengadaan Peralatan dan Mesin lainnya	Rp	365,837,000



Laporan Kinerja (LKj) Interim/Tribulan I Tahun 2023

7.	Penyediaan Jasa Surat Menyurat	Rp	9,285,000
8.	Penyediaan Jasa Komunikasi, Sumber Daya Air dan Listrik	Rp	150,272,000
9.	Penyediaan Jasa Pelayanan Umum Kantor	Rp	273,576,000
10.	Penyediaan Jasa Pemeliharaan, Biaya Pemeliharaan , Pajak, dan Perizinan Kendaraan Dinas Operasional atau Lapangan	Rp	110,702,600
11.	Pemeliharaan Peralatan Mesin Lainnya	Rp	81,350,000
12.	Pemeliharaan/Rehabilitasi Gedung Kantor dan Bangunan Lainnya	Rp	200,000,000
Jumlah Total			Rp 1,369,204,203

Lumajang, 10 Januari 2023

Sekretaris Bappeda
Kabupaten Lumajang

Kepala Sub Bagian
Umum dan Kepegawaian

Ttd.

Ttd.

PUGUH BUDI LASWONO, S.T.,M.T.
NIP 19780508 200903 1 005

HARDINA MEIDIASTUTI, S.E.
NIP 19790526 201101 2 005

Tabel 2.7
 Target Kinerja Tahun 2018-2023
 Bappeda Sebagai OPD Kabupaten

		S A S A R A N					
Uraian	Indikator	Formula Satuan	Target Tahun Ke-				
			2019	2020	2021	2022	2023
Meningkatnya Konsistensi dan Keselarasan Perencanaan Pembangunan Daerah	Persentase Penjabaran Konsistensi Program RPJMD ke dalam RKPD Persentase pemanfaatan hasil kelibtangan dasar perencanaan	$\frac{\sum \text{Program dalam RKPD tahun berkenaan}}{\sum \text{Program RPJMD yang harus dilaksanakan tahun berkenaan}} \times 100\%$ $\frac{\sum \text{Hasil Keelibtangan yang dimanfaatkan}}{\sum \text{Hasil Keelibtangan yang ada}} \times 100\%$	N/A	N/A	100 %	100 %	100 %
			N/A	N/A	80 %	80 %	80 %

BAB III

AKUNTABILITAS KINERJA

Laporan Kinerja merupakan wujud nyata instansi pemerintah untuk mempertanggungjawabkan keberhasilan/kegagalan kepada pemberi mandat atas pelaksanaan kegiatan dan program dalam rangka pencapaian tujuan dan sasaran dalam suatu media pelaporan. Penyusunan LKj Tribulan I Tahun 2023 Badan Perencanaan Pembangunan Daerah Kabupaten Lumajang ini didasarkan kepada pengukuran dan evaluasi pelaksanaan atas Perubahan Rencana Strategis dan Rencana Kinerja Tahun 2018-2023 yang telah ditetapkan sebelumnya serta telah berakhirnya pelaksanaan kegiatan Tribulan I tahun anggaran 2023.

3.1. Capaian, Analisis, dan Evaluasi Kinerja

Pengukuran kinerja sebagai dasar dalam menilai berbagai keberhasilan dan kegagalan pelaksanaan kegiatan sesuai dengan sasaran maupun tujuan yang ditetapkan dalam visi dan misi. Pengukuran kinerja adalah merupakan hasil dari penilaian sistematis dan didasarkan pada indikator kinerja kegiatan berupa masukan, keluaran, hasil, manfaat, dan dampak.

Pengukuran kinerja dilakukan dengan menggunakan indikator kinerja kegiatan dan kinerja sasaran, dengan memanfaatkan data pencapaian kinerja hasil pelaksanaan program dan kegiatan. Kinerja kegiatan merupakan tingkat pencapaian target dari masing-masing kelompok indikator kinerja kegiatan. Kinerja sasaran merupakan tingkat pencapaian masing-masing indikator sasaran. Pengukuran tingkat pencapaian sasaran didasarkan pada data hasil pencapaian hasil pengukuran kinerja kegiatan.

3.1.1 Capaian Kinerja Tahun 2023

Tujuan BAPPEDA Kabupaten Lumajang adalah Meningkatnya Kualitas Perencanaan Pembangunan. Indikator tujuan BAPPEDA Kabupaten Lumajang yaitu Indeks Kualitas Perencanaan (IKP). Untuk itu, BAPPEDA Kabupaten Lumajang melakukan kajian terkait "Analisis Pengukuran Indeks Kualitas Perencanaan Daerah Kabupaten Lumajang" bekerja sama dengan FK-UB yang terilis pada bulan September tahun 2022. Berdasarkan data dan analisis yang dilakukan, kajian ini memiliki beberapa kesimpulan, sebagai berikut :

1. Bahwa Indeks Kualitas Perencanaan (IKP) didefinisikan sebagai angka kuantitatif yang diinterpretasikan secara kualitatif untuk menggambarkan pencapaian kualitas perencanaan baik sebagai sebuah proses aktivitas maupun sebagai hasil dari serangkaian aktivitas yang dilakukan. Indeks ini merupakan bagian dari mandat kinerja utama yang dibebankan kepada Badan Perencanaan Pembangunan Daerah Kabupaten Lumajang;
2. Berdasarkan definisi tersebut, berdasarkan konsep dan teori yang dieksplorasi, berdasarkan regulasi yang diberlakukan, dan fakta empirik yang dieksplorasi, maka formula indeks kualitas perencanaan dimaksud dibentuk oleh empat (4) dimensi/aspek, yakni Dimensi Prakondisi Awal, Dimensi Proses, Dimensi Hasil, dan Dimensi Keberlanjutan, dengan bobot masing-masing yang berbeda, yang secara berurutan adalah 15 %, 45 %, 30 %, dan 10 %. Dimensi yang adaterbagi ke dalam sebelas (11) Indikator. Indikator diurai atau dijabarkan ke dalam 25 item dan diturunkan ke dalam 39 butir pernyataan;
3. Dimensi Prasyarat adalah merupakan dimensi yang dinilai atas keterpenuhan atau ketersediaan beberapa indikator dan item baik berupa dokumen, aktivitas atau rangkaian aktivitas, situasi dan kondisi (keadaan) yang dipandang memberi pengaruh bagaimana proses perencanaan berlangsung;
4. Dimensi Proses adalah dimensi yang dinilai berdasarkan kualitas (kesesuaian, kejelasan, efektivitas) berlangsungnya/berjalannya proses perencanaan pembangunan mulai dari tahapan awal hingga dihasilkannya sebuah rencana sebagai produk aktivitas perencanaan;
5. Dimensi Hasil adalah dimensi perencanaan yang dinilai berdasarkan kualitas yang mencakup kejelasan, ketepatan, keselarasan atas rencana sebagai produk atau hasil dari rangkaian aktivitas yang telah dijalankan sebelumnya, dan juga dari capaian atas apa yang telah ditetapkan dalam perencanaan;
6. Dimensi Keberlanjutan adalah dimensi yang dinilai berdasarkan fungsi perencanaan sebagai sebuah sistem dan sub sistem yang berjalan secara dinamis, siklistik (sirkular) terutama dengan sistem monitoring dan evaluasi sebagai basis inputan perencanaan berikutnya.

Obyek yang dinilai dalam hal ini kinerja atau kualitas perencanaan pembangunan yang dijalankan baik sebagai proses maupun sebagai hasil, sehingga subyek yang dinilai dalam hal ini adalah aktor (individual atau organisasional) pelaksana yang menjalankan proses perencanaan, terutama dalam hal ini adalah Tim Perumus atau Penyusun Dokumen Perencanaan. Sedangkan aktor penilai dalam hal ini diusulkan adalah merupakan tim penilai yang menggabungkan (konfigurasi kombinatif) penilai internal dan eksternal Bappeda. Misalnya dengan menggabungkan pejabat penilai internal Bappeda (Kepala Badan, Kepala Bidang), Pejabat penilai Provinsi, Akademisi Perguruan Tinggi.

Lebih lanjut, penentuan nilai akhir IKP dengan pendekatan kategori skor ini dapat diukur dengan rumus berikut :

$$\Sigma \text{IKP} = X1 + X2 + X3 + X4$$

Dimana X adalah Variabel/Dimensi yang digunakan dalam mengukur IKP.

Pada kajian ini X1 menunjukkan variabel Pra Kondisi,

X2 adalah variabel Proses,

X3 adalah variabel Hasil, dan

X4 adalah variabel Keberlanjutan.

Berdasarkan rumus di atas maka nilai IKP ditentukan dengan kategori, sebagai berikut :

Tabel 3.1
Interval Nilai IKP

No	Nilai Capaian Kinerja		Kategori IKP
	Interval Nilai IKP	Keterangan Interval	
1	80 < s.d. 100	Delapan puluh lebih sampai dengan seratus	Sangat Baik
2	60 < s.d. 80	Enam puluh lebih sampai dengan delapan puluh	Baik
3	40 < s.d. 60	Empat puluh lebih sampai dengan enam puluh	Cukup Baik
4	20 < s.d. 40	Dua puluh lebih sampai dengan empat puluh	Tidak Baik
5	0 s.d. 20	Nol sampai dengan dua puluh	Sangat Tidak Baik

Pada Tahun 2023 BAPPEDA Kabupaten Lumajang belum dapat menghitung nilai IKP-nya, akan dihitung pada berakhirnya Tahun 2023. Sebagai informasi, bahwa capaian pada Tahun 2022 yaitu sebesar 7,93 (Baik) dari target 7,43-8,70 (Baik).

Capaian kinerja BAPPEDA Kabupaten Lumajang pada Tribulan I Tahun 2023 belum dapat dihitung, baru dapat dihitung pada akhir periode Tahun 2023, sebagaimana tabel berikut ini :

Tabel 3.2
Pencapaian Kinerja Tujuan BAPPEDA

Indikator Tujuan	Satuan	Target	Realisasi	Capaian
Indeks Kualitas Perencanaan (IKP)	Indeks	7,43-8,70 (Baik)	--	--

Selanjutnya pengukuran kinerja kegiatan dan kinerja sasaran pada BAPPEDA Kabupaten Lumajang pada Tahun 2023, parameter penentuan keberhasilan/ketidakberhasilan menggunakan skala sebagaimana berikut :

Tabel 3.3
Nilai Capaian Kinerja

No	Nilai Capaian Kinerja		Pemberian Atribut
	%	Keterangan Persentase	
1	85 % s.d. < 100 %	Delapan puluh lima persen sampai dengan seratus persen atau lebih	Sangat Berhasil
2	70 % s.d. < 85 %	Tujuh puluh persen sampai kurang dari delapan puluh lima persen	Berhasil
3	55 % s.d. < 70 %	Lima puluh lima persen sampai kurang dari tujuh puluh persen	Cukup Berhasil
4	X < 55 %	Di bawah lima puluh lima persen	Tidak Berhasil

Berdasarkan pelaksanaan program/kegiatan BAPPEDA Kabupaten Lumajang pada tribulan I Tahun 2023 belum dapat dihitung, karena belum akhir Tahun 2023. IKU BAPPEDA Kabupaten Lumajang : Meningkatnya konsistensi dan keselarasan perencanaan pembangunan daerah. Diperoleh pencapaian Indikator Kinerja Utama (IKU) antara lain sebagaimana tersaji dalam tabel berikut :

Tabel 3.4
Pencapaian Kinerja

Indikator	Satuan	Target	Realisasi	Capaian
Persentase penjabaran konsistensi program RPJMD ke dalam RKPD	%	100	--	---
Persentase pemanfaatan hasil kelitbangan dasar perencanaan	%	80	--	--

Persentase penjabaran konsistensi program RPJMD ke dalam RKPD Tahun 2023 dari target 100% terealisasi - % dengan capaian - . Hal ini dikarenakan baru dapat dihitung pada akhir tahun 2023.

Persentase pemanfaatan hasil kelitbangan dasar perencanaan Tahun 2023 dari target 80% terealisasi - % dengan capaian - %. Berikut penjelasannya : dikarenakan baru dapat dihitung pada akhir tahun 2023.

Pada tahun 2023 pada RKPD Tahun 2023, tema RKPD Kabupaten Lumajang yang diambil mengacu RKP Nasional Tahun 2023 dan RPKPD Provinsi Jawa Timur 2023 serta berpedoman pada RPJMD Kabupaten Lumajang 2018-2023 yang mendukung sinergitas pembangunan pusat dan daerah, sehingga tema pembangunan Kabupaten Lumajang Tahun 2023, yaitu "Akselerasi Pertumbuhan Ekonomi dan Penguatan Kehidupan Sosial Masyarakat". Di samping itu, dikarenakan adanya penyesuaian dana yang bersifat spesifik terutama APBD, sehingga dalam menekankan perencanaan program tahun 2023 diprioritaskan pada peningkatan IPM, infrastruktur, dan intervensi pemulihan ekonomi.

Tabel 3.5

IKU Capaian Tahun 2023 BAPPEDA Kabupaten Lumajang

No	Uraian	Indikator Kinerja Utama	Formula Satuan	Capaian Realisasi Kinerja Tahun 2022		Keterangan
				Target	Realisasi	
1	Meningkatnya Konsistensi dan Keselarasan Perencanaan Pembangunan Daerah	- Persentase Penjabaran Konsistensi Program RPJMD ke dalam RKPD - Persentase pemanfaatan hasil kelibangan perencanaan	$\frac{\text{Jumlah Program RKPD tahun berkenaan}}{\text{Jumlah Program RPJMD yang harus dilaksanakan tahun berkenaan}} \times 100 \%$ $\frac{\text{Jumlah Hasil Kelibangan yang dimanfaatkan}}{\text{Jumlah Hasil Kelibangan yang ada}} \times 100 \%$	100 %	-- %	Dapat dihitung pada akhir periode Tahun 2023
				80 %	-- %	Dapat dihitung pada akhir periode Tahun 2023

Dalam mengakomodir usulan untuk tahun anggaran 2023, BAPPEDA sebagai fungsi OPD perencana telah memulai proses musrenbang tingkat kecamatan, kemudian tingkat kabupaten. Hasil dari Musrenbang tersebut memuat usulan dari desa, kecamatan, OPD, maupun aspirasi masyarakat dan dewan.

Untuk pemanfaatan hasil kelibangan dasar perencanaan OPD dengan capaian program belum dapat terukur, karena capaian program telah terlihat di akhir tahun 2023.

Tabel 3.6
Perbandingan Pencapaian Kinerja

Indikator	Satuan	Tahun 2019			Tahun 2020			Tahun 2021			Tahun 2022			Tahun 2023		
		Target	Realisasi	Capaian	Target	Target	Target	Target	Realisasi	Capaian	Target	Realisasi	Capaian	Target	Realisasi	Capaian
Indeks Kualitas Perencanaan	Indeks	N/A	N/A	N/A	Baik (7,43-8,70)	Baik (7,43-8,70)	Baik (7,43-8,70)	Cukup Baik (6,14-7,42)	N/A	N/A	Baik (7,43-8,70)	Baik (7,93)	100 %	Baik (7,43-8,70)	--	Dapat dihitung pada akhir periode Tahun 2023
Persentase penjabaran konsistensi program RPJMD ke dalam RKPD	%	100 %	100 %	100 %	100 %	100 %	100 %	100 %	85 %	85 %	100 %	97 %	97 %	100 %	--	Dapat dihitung pada akhir periode Tahun 2023
Persentase pemanfaatan hasil kelibangan dasar perencanaan	%	N/A	N/A	N/A	80 %	80 %	80 %	80 %	N/A	N/A	80 %	81 %	101 %	80 %	--	Dapat dihitung pada akhir periode Tahun 2023

Indikator tujuan BAPPEDA Kabupaten Lumajang yaitu Indeks Kualitas Perencanaan (IKP). Pada Tribulan I Tahun 2023 IKP BAPPEDA masih belum dapat dihitung, dapat dihitung pada akhir periode Tahun 2023.

Indikator Sasaran Pertama BAPPEDA Kabupaten Lumajang yaitu : Persentase penjabaran konsistensi program RPJMD ke dalam RKPD. Pada Tribulan I Tahun 2023 belum dapat terhitung, dapat terhitung pada akhir Tahun 2023.

Indikator Sasaran Kedua BAPPEDA Kabupaten Lumajang yaitu : Persentase pemanfaatan hasil kelibangan dasar perencanaan. Pada Tribulan I Tahun 2023 belum dapat terhitung pula, dapat terhitung pada akhir Tahun 2023. Indikator ini baru menjadi indikator pada P-Renstra Tahun 2022. Dimana P-Renstra BAPPEDA Kabupaten Lumajang ditetapkan pada tahun 2021 disesuaikan pada P-Renja BAPPEDA Kabupaten Lumajang T.A. 2022 dan baru dilakukan penghitungan di Tahun 2022.

3.1.2 Analisis Faktor-Faktor Pencapaian Kinerja

Pencapaian kinerja di atas tidak terlepas dari beberapa faktor pendukung dan penghambat keberhasilan pencapaian kinerja tersebut. Beberapa faktor penghambat pencapaian kinerja tersebut, antara lain :

- a. Pelaksanaan pengendalian dan evaluasi perencanaan pembangunan yang belum optimal;
- b. Keterbatasan pengembangan kemampuan SDM/kompetensi SDM belum memadai / belum meratanya kapasitas dan kualitas SDM perencana;
- c. Belum tersedianya data-data pembangunan yang tersusun secara sistematis dan sinergitans sehingga menimbulkan kendala dalam perencanaan pembangunan yang komprehensif dan berkelanjutan/ketersediaan dan kualitas data perencanaan belum memadai/data sebagai acuan masih belum terintegrasi;
- d. Dampak inovasi terhadap penyelesaian masalah;
- e. Penerapan SOP pada beberapa tahapan perencanaan belum optimal;
- f. Adanya intervensi kebijakan;
- g. Keterbatasan SDM Peneliti;
- h. Kurangnya informasi untuk mengakses hasil kajian;
- i. Formulasi penilaian PD yang belum disusun sehingga penilaian capaian bisa berubah-ubah;
- j. Adanya perubahan kebijakan nasional yang dikeluarkan saat perencanaan daerah sudah disusun;
- k. Rendahnya kapasitas fiskal APBD Kabupaten Lumajang.

Di samping hal di atas, terdapat pula faktor-faktor pendukung pencapaian target-target kinerja tersebut, antara lain yaitu :

- a. Struktur organisasi atau kelembagaan yang jelas;
- b. Sarana dan prasarana kerja yang tersedia memadai;
- c. Sumber pembiayaan yang cukup untuk kelancaran pelaksanaan tugas dalam pencapaian target perencanaan pembangunan yang sudah ditetapkan;
- d. Hubungan kerja dan koordinasi yang baik antara pimpinan dan staf Bappeda sehingga tercipta suasana kerja yang kondusif dan nyaman.
- e. Adanya kesempatan untuk peningkatan kapasitas sumber daya manusia melalui pendidikan formal dan diklat fungsional;
- f. Terjadinya hubungan yang harmonis dengan OPD lain dan juga dengan para pemangku kepentingan (stakeholders) sehingga dapat menunjang tugas pokok dan

- fungsi koordinasi Bappeda/Kolaborasi kinerja antar bidang yang meningkat / Sinergitas dengan Lintas sektor;
- g. Kemajuan ilmu pengetahuan dan teknologi informatika;
 - h. Kerja sama dengan pihak lain dalam bidang perencanaan pembangunan;
 - i. Komitmen OPD lain untuk melaksanakan sistem perencanaan.
 - j. Implementasi tahapan perencanaan secara optimal;
 - k. Adanya regulasi Daerah tentang Inovasi Daerah;
 - l. Adanya Standart Operational Procedure (SOP) pada beberapa tahapan Perencanaan;
 - m. Penerapan SIPD dalam implementasi tahapan perencanaan;
 - n. Kajian yang disusun sesuai dengan kebutuhan perencanaan;
 - o. Meningkatnya kuantitas Inovasi yang dilaksanakan PD;
 - p. Peningkatan kualitas sumber daya aparatur BAPPEDA Kabupaten Lumajang;
 - q. Mulainya penerapan teknologi lebih lanjut pada beberapa sektor program/kegiatan pendukung pencapaian kinerja;
 - r. Meningkatnya partisipasi masyarakat/stakeholder dalam keterlibatan perencanaan dan pelaksanaan pembangunan.

3.1.3 Analisis Upaya Untuk Mengatasi Permasalahan

Dari beberapa faktor penghambat pencapaian kinerja tersebut, berikut upaya untuk mengatasi permasalahan :

Tabel 3.7
Upaya Untuk Mengatasi Permasalahan Kinerja

No	Permasalahan	Upaya Mengatasi Permasalahan
1	Pelaksanaan pengendalian dan evaluasi perencanaan pembangunan yang belum optimal;	Melaksanakan pengendalian dan evaluasi perencanaan pembangunan dalam bentuk monitoring dan evaluasi secara bertahap, tiap tribulan.
2	Keterbatasan pengembangan kemampuan SDM / Kompetensi SDM belum memadai / Belum meratanya kapasitas dan kualitas SDM perencana;	Mengembangkan kemampuan SDM dengan mengikuti diklat/bimtek/seminar/lokakarya/workshop/dll.
3	Belum tersedianya data-data pembangunan yang tersusun secara sistematis dan sinergitans sehingga menimbulkan kendala dalam perencanaan pembangunan yang komprehensif dan berkelanjutan / Ketersediaan dan kualitas data perencanaan belum memadai / Data sebagai acuan masih belum terintegrasi;	Menyusun sibakul duren untuk mendukung satu data di perencanaan.
4	Dampak inovasi terhadap penyelesaian masalah;	Mempublikasikan dampak inovasi terhadap penyelesaian masalah
5	Penerapan SOP pada beberapa tahapan perencanaan belum optimal;	Mengoptimalkan penerapan SOP pada beberapa tahapan perencanaan;
6	Adanya intervensi kebijakan;	Meminimalisir intervensi kebijakan;
7	Keterbatasan SDM Peneliti;	Mengajukan usulan penambahan SDM Peneliti;
8	Kurangnya informasi untuk mengakses hasil kajian;	Membuat sistem informasi untuk mengakses hasil kajian;
9	Formulasi penilaian PD yang belum disusun sehingga penilaian capaian bisa berubah-ubah;	Menetapkan Formulasi penilaian PD sehingga penilaian capaian tidak bisa berubah-ubah;
10	Adanya perubahan kebijakan nasional yang dikeluarkan saat perencanaan daerah sudah disusun;	<ul style="list-style-type: none"> - Menindaklanjuti perubahan kebijakan nasional yang dikeluarkan saat perencanaan daerah sudah disusun; - Lebih aktif untuk menggali informasi/kebijakan pusat/nasional.
11	Rendahnya kapasitas fiskal APBD Kabupaten Lumajang.	Meningkatkan PAD dan mengoptimalkan anggaran dengan yang fokus pada pembangunan.

3.1.4 Analisis Program/Kegiatan

Dalam upaya pencapaian target kinerja, BAPPEDA Kabupaten Lumajang melaksanakan beberapa program/kegiatan penunjang utama di samping kegiatan administrasi perkatoran dana pemenuhan sarana dan prasarana penunjang. Program/kegiatan penunjang tersebut, antara lain :

- a. Program Penunjang Urusan Pemerintahan Daerah Kabupaten/Kota
Melalui program ini yang dianggarkan sebesar Rp4.498.830.208,00 untuk 6 kegiatan dengan rincian 19 Sub Kegiatan, dari anggaran tersebut sudah terealisasi sampai dengan akhir Maret 2023 sebesar Rp1.181.007.896,00 atau (26,25 %).
- b. Program Perencanaan, Pengendalian, dan Evaluasi Pembangunan Daerah
Melalui Program ini yang dianggarkan sebesar Rp1.891.099.028,00 untuk 3 kegiatan yaitu kegiatan Penyusunan Perencanaan dan Pendanaan; Kegiatan Analisis Data dan Informasi Pemerintahan Daerah Bidang Perencanaan Pembangunan Daerah; dan kegiatan Pengendalian, Evaluasi, dan Pelaporan Bidang Perencanaan Pembangunan Daerah dengan total 12 Sub Kegiatan, dari Anggaran tersebut sudah terealisasi sampai dengan dengan akhir Maret 2023 sebesar Rp371.592.000,00 atau (19,65 %).
- c. Program Koordinasi dan Sinkronisasi Perencanaan Pembangunan Daerah
Melalui Program ini yang dianggarkan sebesar Rp2.759.602.739,00 untuk 3 kegiatan yaitu Koordinasi Perencanaan Bidang Pemerintahan dan Pembangunan Manusia, Koordinasi Perencanaan Bidang Perekonomian dan SDA (Sumber Daya Alam) dan Koordinasi Perencanaan Bidang Infrastruktur dan Kewilayahan dengan total 23 Sub Kegiatan, dari Anggaran tersebut sudah terealisasi sampai dengan dengan akhir Maret 2023 sebesar Rp161.165.422,00 atau (5,84 %).
- d. Program Penelitian dan Pengembangan Daerah
Program Penelitian dan Pengembangan Daerah ini terdiri dari 4 Kegiatan, antara lain kegiatan Penelitian dan Pengembangan Bidang Penyelenggaraan Pemerintah dan Pengkajian Peraturan; kegiatan Penelitian dan Pengembangan Bidang Sosial dan Kependudukan; kegiatan Penelitian dan Pengembangan Bidang Ekonomi Dan Pembangunan; dan kegiatan Pengembangan Inovasi dan Teknologi dengan 9 Sub Kegiatan. Program ini dianggarkan sebesar Rp1.917.962.310,00 terealisasi sampai dengan dengan akhir Maret 2023 sebesar Rp30.249.500,00 atau (1,59 %).

3.2 Realisasi Anggaran

Pada Tribulan I Tahun 2023, jumlah alokasi anggaran Bappeda Kabupaten Lumajang sebesar Rp11.067.494.285,00. Sedangkan pagu anggaran Tahun 2023 dengan realisasi sebesar Rp 1.749.589.818,00 atau sebesar 15,81 % secara detail penyerapan anggaran tersaji dalam tabel berikut :

Tabel 3.8

Realisasi Anggaran Program Rutin Dan Teknis
Tribulan I Tahun 2023

NO	NAMA PROGRAM/KEGIATAN	PAGU ANGGARAN	PAGU/TARGET ANGGARAN	REALISASI	%
			S.D. TRIBULAN I		
I	PROGRAM PENUNJANG URUSAN PEMERINTAHAN DAERAH KABUPATEN/KOTA	4.498.830.208	4.498.830.208	1.181.007.896	26,25
a	Perencanaan, Penganggaran, dan Evaluasi Kinerja Perangkat Daerah	23.114.000	23.114.000	1.030.750	4,46
b	Administrasi Keuangan Perangkat Daerah	3.106.512.005	3.106.512.005	902.742.498	29,06
c	Administrasi Kepegawaian Perangkat Daerah	71.777.500	71.777.500	36.634.200	51,04
d	Administrasi Umum Perangkat Daerah	472.241.103	472.241.103	78.269.939	16,57
e	Penyediaan Jasa Penunjang Urusan Pemerintahan Daerah	433.133.000	433.133.000	140.583.322	32,46
f	Pemeliharaan Barang Milik Daerah Penunjang Urusan Pemerintahan Daerah	392.052.600	392.052.600	27.322.187	6,97
II	PROGRAM PERENCANAAN, PENGENDALIAN DAN EVALUASI PEMBANGUNAN DAERAH	1.891.099.028	1.891.099.028	371.592.000	19,65
a	Penyusunan Perencanaan dan Pendanaan	1.354.341.528	1.354.341.528	289.707.000	21,39
b	Analisis Data dan Informasi Pemerintahan Daerah Bidang Perencanaan Pembangunan Daerah	162.190.000	162.190.000	9.450.000	5,83
c	Pengendalian, Evaluasi, dan Pelaporan Bidang Perencanaan Pembangunan Daerah	374.567.500	374.567.500	72.435.000	19,34
IV	PROGRAM KOORDINASI DAN SINKRONISASI PERENCANAAN DAN PEMBANGUNAN DAERAH	2.759.602.739	2.759.602.739	161.165.422	5,84
a	Koordinasi Perencanaan Bidang Pemerintahan dan Pembangunan Manusia	1.361.157.239	1.361.157.239	88.384.922	6,46
b	Koordinasi bidang perekonomian dan SDA	928.451.500	928.451.500	46.420.500	5,00
c	Koordinasi perencanaan bidang infrastruktur dan kewilayahan	469.994.000	469.994.000	26.360.000	5,61

NO	NAMA PROGRAM/KEGIATAN	PAGU ANGGARAN	PAGU/TARGET ANGGARAN	REALISASI	%
1V	PROGRAM PENELITIAN DAN PENGEMBANGAN DAERAH	1.917.962.310	1.917.962.310	30.249.500	1,59
a	Penelitian dan Pengembangan Bidang Penyelenggaraan Pemerintah dan Pengkajian Peraturan	1.013.363.950	1.013.363.950	0	0
B	Penelitian dan Pengembangan Bidang Sosial dan Kependudukan	200.000.000	200.000.000	0	0
c	Penelitian dan Pengembangan Bidang Ekonomi dan Pembangunan	178.591.000	178.591.000	0	0
d	Pengembangan Inovasi dan Teknologi	526.007.360	526.007.360	30.249.500	5,75
Jumlah		11.067.494.285	11.067.494.285	1.749.589.818	15,81

3.3 Realisasi Kinerja

Pada Tribulan I Tahun 2023, Bappeda Kabupaten Lumajang capaian kinerja sebesar 21,80 % secara detail tersaji dalam tabel berikut :

Tabel 3.9
Realisasi Kinerja Program Kegiatan Tribulan I Tahun 2023

NO	NAMA PROGRAM/KEGIATAN	TARGET KINERJA		REALISASI KINERJA		Ket.
		Jumlah	Satuan	Jumlah	Satuan	
I	PROGRAM PENUNJANG URUSAN PEMERINTAHAN DAERAH KABUPATEN/KOTA	100	%	50,56	%	
a	Perencanaan, Penganggaran, dan Evaluasi Kinerja Perangkat Daerah	100	%	41,67	%	
b	Administrasi Keuangan Perangkat Daerah	100	%	74,19	%	
c	Administrasi Kepegawaian Perangkat Daerah	100	%	98,24	%	
d	Administrasi Umum Perangkat Daerah	100	%	25	%	
e	Pengadaan Barang Milik Daerah Penunjang Urusan Pemerintah Daerah	100	%	25	%	
f	Penyediaan Jasa Penunjang Urusan Pemerintahan Daerah	100	%	25	%	
g	Pemeliharaan Barang Milik Daerah Penunjang Urusan Pemerintahan Daerah	100	%	14,28	%	
II	PROGRAM PERENCANAAN, PENGENDALIAN DAN EVALUASI PEMBANGUNAN DAERAH	100	%	18,33	%	
a	Penyusunan Perencanaan dan Pendanaan	100	%	15	%	
b	Analisis Data dan Informasi Pemerintahan Daerah Bidang Perencanaan Pembangunan Daerah	100	%	20	%	
c	Pengendalian, Evaluasi, dan Pelaporan Bidang Perencanaan Pembangunan Daerah	100	%	20	%	
IV	PROGRAM KOORDINASI DAN SINKRONISASI PERENCANAAN DAN PEMBANGUNAN DAERAH	100	%	8,33	%	

a	Koordinasi Perencanaan Bidang Pemerintahan dan Pembangunan Manusia	100	%	25	%	
b	Koordinasi bidang perekonomian dan SDA	100	%	0	%	
c	Koordinasi perencanaan bidang infrastruktur dan kewilayahan	100	%	0	%	
1V	PROGRAM PENELITIAN DAN PENGEMBANGAN DAERAH	100	%	10	%	
a	Penelitian dan Pengembangan Bidang Penyelenggaraan Pemerintah dan Pengkajian Peraturan	100	%	0	%	
B	Penelitian dan Pengembangan Bidang Sosial dan Kependudukan	100	%	0	%	
c	Penelitian dan Pengembangan Bidang Ekonomi dan Pembangunan	100	%	0	%	
d	Pengembangan Inovasi dan Teknologi	100	%	10	%	
	Jumlah	100	%	21,80	%	

3.4 Analisis Efisiensi Sumber Daya

Berikut analisis efisiensi sumber daya menggunakan formulasi, sbb. :

Formulasi Penghitungan Efisiensi Sumber Daya :

$$A = \frac{\text{Realisasi Anggaran}}{\text{Anggaran}} \times 100\%$$

$$B = \frac{\text{Realisasi Kinerja}}{\text{Target Kinerja}} \times 100\%$$

$$\text{Efisiensi} = 100\% - \frac{A}{B} \times 100\%$$

Tabel 3.10
Tabel Penghitungan Efisiensi Sumber Daya Tahun 2022

Anggaran	Target Anggaran dan Kinerja	Realisasi Anggaran	Realisasi Kinerja	A	B	Efisiensi
1	2	3	4	5 = 3/1*100%	6 = 4/2*100%	7 = 1- A/B *100%
Rp11.067.494.285,00	100 %	Rp 1.749.589.818,00	21,80 %	15,81 %	21,80 %	27,48 %

Bahwa pada Tribulan I Tahun 2023 realisasi anggaran BAPPEDA adalah sebesar 15,81 % sedangkan capaian kinerja sebesar 21,80 %. Hal ini belum mencapai kinerja yang direncanakan. Artinya, dengan penyerapan sebesar 15,81 % output yang dicapai 21,80 %, sehingga ada efisiensi sebesar 27,48 %.

3.5 Saran

Implementasi program ke depan bisa sesuai dengan jadwal pelaksanaan sehingga tidak menumpuk di tribulan IV.

BAB IV PENUTUP

4.1 Kesimpulan

Demikian Laporan Kinerja Instansi Pemerintah untuk pada Badan Perencanaan Pembangunan Daerah Kabupaten Lumajang Tribulan I Tahun 2023 adalah perwujudan kewajiban suatu instansi pemerintah untuk mempertanggungjawabkan keberhasilan dan kegagalan dalam pelaksanaan tugas organisasi dalam mencapai sasaran dan tujuan yang telah ditetapkan. Dari hasil evaluasi terhadap kinerja Pemerintah Kabupaten Lumajang sebagai wujud membantu Bupati dalam melaksanakan tugas pokok dan fungsi, tujuan, sasaran, program, dan kegiatan yang ditetapkan pada Perubahan Rencana Pembangunan Jangka Menengah Daerah Kabupaten Lumajang Tahun 2018-2023 yang dikategorikan memuaskan, karena nilai capaiannya di atas standar penilaian skala ordinal sebagai komitmen kinerja yang dibebankan kepada Perangkat Daerah (PD).

Secara umum pelaksanaan program dan kegiatan pada Badan Perencanaan Kabupaten Lumajang berjalan dengan "**Berhasil**", hal ini dapat dilihat pada capaian kinerja rata-rata mencapai 21,80 %, dikarenakan masih Tribulan I Tahun 2023 belum sampai dengan akhir Tahun 2023. Dalam melaksanakan program dan kegiatan tahun anggaran 2023 dapat berjalan dengan lancar berkat koordinasi yang baik serta kerja sama anatar bidang serta berbagai pihak. Namun demikian kendala yang dihadapi tetap ada tetapi relatif kecil dan dapat diatasi dengan baik dan digunakan sebagai bahan penyempurnaan di masa yang akan datang.

1.2 Langkah Ke depan

Langkah-langkah ke depan yang akan dilakukan oleh Badan Perencanaan Pembangunan Daerah Kabupaten Lumajang sesuai dengan rencana aksi, antara lain :

1. Pengembangan Sistem Informasi Perencanaan Pembangunan Daerah;
2. KISS Program/Kegiatan Pembangunan;
3. FGD Bidang-Bidang Perencanaan Pembangunan.

Semoga Laporan Akuntabilitas Kinerja Instansi Pemerintah ini dapat memberikan kontribusi sebagai alat kendali, alat penilai kualitas kinerja, alat kontrol, evaluasi/koreksi, serta pendorong terwujudnya aparatur yang bersih dan berwibawa. Penyusunan Laporan Akuntabilitas Kinerja Instansi Pemerintah ini kami sadar dan memahami bahwa sudah jauh dari sempurna. Dengan demikian masukan, saran,

kritik, dan solusi yang bersifat membangun guna penyusunan laporan kedepan sangat kami harapkan.

Lampiran-Lampiran :

- Evaluasi program dan kegiatan dan Pengukuran Kinerja Tahun 2023,
- Inovasi BAPPEDA.

INOVASI YANG DILAKUKAN BAPPEDA

Di dalam Undang-Undang Nomor 23 Tahun 2014 tentang Pemerintahan Daerah terdapat bab yang secara khusus mengatur inovasi daerah. Disebutkan bahwa dalam rangka peningkatan kinerja penyelenggaraan Pemerintahan Daerah, Pemerintah Daerah dapat melakukan inovasi. Inovasi adalah semua bentuk pembaharuan dalam penyelenggaraan Pemerintahan Daerah. Inisiatif inovasi dapat berasal dari kepala daerah, anggota DPRD, aparatur sipil negara, perangkat daerah, dan anggota masyarakat. Regulasi ini menjadi pintu bagi daerah untuk melakukan inovasi menjadi semakin jelas. Pasal 386 dengan tegas menyatakan, dalam rangka peningkatan kinerja penyelenggaraan pemerintahan daerah, pemerintah daerah dapat melakukan inovasi. Secara konseptual Rogers (1961) menjelaskan bahwa inovasi adalah sebuah ide, praktek, atau objek yang dianggap baru oleh individu satu unit adopsi lainnya.

Peraturan Pemerintah Republik Indonesia Nomor 38 Tahun 2017 Tentang Inovasi Daerah pada Pasal 2 ayat (1) Inovasi Daerah bertujuan untuk meningkatkan kinerja penyelenggaraan Pemerintahan Daerah. Pada ayat 2 disebutkan “(2) Untuk mencapai tujuan sebagaimana dimaksud pada ayat (1), sasaran Inovasi Daerah diarahkan untuk mempercepat terwujudnya kesejahteraan masyarakat melalui : a. peningkatan Pelayanan Publik; b. pemberdayaan dan peran serta masyarakat; dan c. peningkatan daya saing Daerah”. Selanjutnya dijelaskan Bentuk dan Kriteria Inovasi Daerah berbentuk :

- a. Inovasi tata kelola Pemerintahan Daerah;
- b. Inovasi Pelayanan Publik; dan/atau
- c. Inovasi Daerah lainnya sesuai dengan Urusan Pemerintahan yang menjadi kewenangan Daerah.

BAPPEDA merupakan unsur perangkat daerah yang menunjang urusan pemerintahan di bidang perencanaan dan bidang penelitian dan pengembangan. Dalam hal inovasi perangkat daerah, BAPPEDA memiliki beberapa inovasi yang menunjang dalam penyelenggaraan pembangunan daerah di Kabupaten Lumajang. Berikut beberapa inovasi BAPPEDA :

INOVASI “SI KUDA RANCAK” (akSI Kompilasi dan Updatibg DAtabase untuk peRenCANaAn berKualitas”

Latar Belakang

BAPPEDA sebagaimana Peraturan Bupati Lumajang Nomor 108 Tahun 2021 Tentang Kedudukan, Susunan Organisasi, Uraian Tugas Dan Fungsi Serta Tata Kerja Badan Perencanaan Pembangunan Daerah memiliki tugas pokok dan fungsi salah satunya adalah melakukan koordinasi dan sinkronisasi perencanaan pembangunan baik untuk jangka pendek, menengah maupun Panjang. Lingkup perencanaan pembangunan yang dilakukan tentunya tidak hanya sebatas lingkup Bappeda saja, melainkan seluruh Kabupaten Lumajang yang tentunya perlu keterlibatan seluruh perangkat daerah yang ada. Keberadaan data merupakan hal yang sangat urgen dalam proses ini, hal ini dikarenakan kualitas perencanaan yang baik bergantung pada ketersediaan dan kualitas data sektoral yang ada.

Dalam perencanaan pembangunan, BAPPEDA secara berkala melakukan inisiasi dalam perumusan dokumen perencanaan dalam skala kabupaten seperti RKPD (Rencana Kerja Pemerintah Daerah) setiap tahunnya, dokumen RPJMD (Rencana Pembangunan Jangka Menengah Daerah) setiap 5 tahun nya serta dokumen RPJPD (Rencana Pembangunan Jangka Panjang Daerah) setiap 20 tahunnya. Selain itu Bappeda tentunya juga melakukan penyusunan kajian-kajian penelitian yang juga membutuhkan data dalam proses nya.

Ketersediaan data saat ini masih menjadi tantangan khususnya di Kabupaten Lumajang, hal ini dikarenakan masih rendahnya kesadaran perangkat daerah sektoral untuk menyediakan data sektoralnya. Sehingga kebutuhan-kebutuhan data untuk Analisa perencanaan utamanya yang wajib dimunculkan sebagaimana Peraturan Menteri Dalam Negeri Nomor 86 Tahun 2017 tentang Tata Cara Perencanaan, Pengendalian, dan Evaluasi Pembangunan Daerah, Tata Cara Evaluasi RRPJPD dan RPJMD, serta Tata Cara Perubahan RPJPD, RPJMD, dan RKPD; tidak terpenuhi secara optimal. Adapun tantangan lainnya adalah adanya data ganda yang berbeda, seringkali ditemukan terdapat data berbeda yang bersumber dari PD yang berbeda bahkan dari bidang yang berbeda. Hal ini dikarenakan belum terintegrasinya sistem pengumpulan data yang ada. Tentunya dampak yang dihasilkan dari tantangan dan isu strategis diatas adalah kualitas dari hasil perencanaan yang ada serta ketepatan dan keefektifan kebijakan yang dihasilkan.

Berkaitan dengan hal tersebut, Bappeda pada tahun 2021 membangun sebuah aksi pembaruan dan pengumpulan data secara holistic namun bertahap di semua sector dengan harapan dapat meningkatkan kualitas perencanaan yang ada serta untuk meningkatkan dan mempercepat pengambilan keputusan

Tujuan

Tujuan dikembangkannya inovasi "**SI KUDA RANCAK**", antara lain :

- Memastikan ketersediaan data ada dan valid,
- Mempercepat proses perumusan perencanaan kebijakan dalam pembangunan dan kebijakan lainnya,
- Mempercepat pengambilan keputusan terhadap suatu hal,
- Mengintegrasikan penggunaan data antar perangkat daerah secara terpadu.

Dampak

- ***Meningkatkan kualitas perencanaan yang dilakukan.***

Alur Pelaksanaan

- Bappeda mempersiapkan sarana inputing data yaitu SIMIN (Sistem Informasi Manajemen Infrastruktur) dan SATU DATA LUMAJANG (Peraturan Bupati Lumajang Nomor 66 Tahun 2020 Tentang Satu Data Kabupaten Lumajang),
- Bappeda menyampaikan permintaan pembaruan data ke PD,
- PD melakukan inputing data melalui sistem atau media yang ada,
- Bappeda mengakses data untuk bahan perencanaan.

Kendala Pelaksanaan inovasi

Kendala yang ada dalam pelaksanaan inovasi ini, adalah :

- Data yang diupload atau disampaikan belum seluruhnya dilakukan verifikasi terhadap kualitas data yang ada,
- Belum optimalnya pengelolaan data dari media yang ada,
- Lemahnya monitoring dan evaluasi pengelolaan data yang ada,
- Diperlukannya modifikasi terhadap system secara berkala.

PENJELASAN TERKAIT INOVASI YANG BERDAMPAK PADA TUJUAN DAN SASARAN OPD YANG SESUAI POHON KINERJA

Tujuan BAPPEDA Kabupaten Lumajang adalah Meningkatnya Kualitas Perencanaan Pembangunan.

Sasaran BAPPEDA Kabupaten Lumajang adalah Meningkatnya Konsistensi dan Keselarasan Perencanaan Pembangunan Daerah.

Jelas disebutkan penjelasan di atas, dampak dari inovasi “SI KUDA RANCAK” ialah Meningkatkan kualitas perencanaan yang dilakukan selaras dengan Tujuan BAPPEDA Kabupaten Lumajang yaitu : Meningkatnya Kualitas Perencanaan Pembangunan. Hal ini menunjukkan bahwasanya inovasi ini berdampak pada tujuan BAPPEDA Kabupaten Lumajang yang sesuai dengan pohon kinerja.

Sedangkan untuk menunjukkan bahwasanya inovasi ini berdampak pada sasaran BAPPEDA Kabupaten Lumajang yang sesuai dengan pohon kinerja terdapat pada tujuan dikembangkannya inovasi “SI KUDA RANCAK”, antara lain :

- Memastikan ketersediaan data ada dan valid,
- Mempercepat proses perumusan perencanaan kebijakan dalam pembangunan dan kebijakan lainnya,
- Mempercepat pengambilan keputusan terhadap suatu hal,
- Mengintegrasikan penggunaan data antar perangkat daerah secara terpadu.