



# LAPORAN KINERJA INTERIM TRIBUNAL III TAHUN 2023

---

**BADAN PERENCANAAN  
PEMBANGUNAN DAERAH  
(BAPPEDA)  
KABUPATEN LUMAJANG**

Jl. Alun-Alun Utara Nomor 7 Lumajang

67316



## KATA PENGANTAR

Puji syukur kami panjatkan kehadirat Allah SWT., sehingga Laporan Kinerja (LKj) Interim/Tribulan III Tahun 2023 Badan Perencanaan Pembangunan Daerah (BAPPEDA) Kabupaten Lumajang dapat diselesaikan. Penyusunan LKj IP Tribulan III Tahun 2023 ini disusun dalam rangka memenuhi Peraturan Presiden Nomor 29 Tahun 2014 tentang Sistem Akuntabilitas Kinerja Instansi Pemerintah, yang merupakan wujud pertanggungjawaban atas pelaksanaan tugas dalam kurun waktu sepanjang Tahun 2023. Selain itu, laporan ini disusun sebagai sarana pengendalian dan penilaian kinerja dalam rangka mewujudkan penyelenggaraan pemerintah yang baik dan bersih (good governance and clean government) serta sebagai umpan balik dalam perencanaan dan pelaksanaan kegiatan pada tahun berikutnya.

LKj Tribulan III Tahun 2023 BAPPEDA ini disusun dengan mengacu pada Petunjuk Teknis Perjanjian Kinerja, Pelaporan Kinerja, dan Tata Cara Reviu atas Laporan Kinerja Instansi Pemerintah, sebagaimana diatur dalam Peraturan Menteri Pemberdayaan Aparatur Negara Nomor 53 Tahun 2014. Laporan ini memuat pencapaian kinerja pelaksanaan program/kegiatan sesuai tugas dan fungsi serta P-Renstra BAPPEDA. Pada LKj Tribulan III Tahun 2023 ini dijelaskan upaya mempertanggungjawabkan keberhasilan maupun hambatan-hambatan dalam pelaksanaan program/kegiatan pada BAPPEDA Tribulan III Tahun 2023.

Lumajang, 5 Oktober 2023

KEPALA BAPPEDA  
KABUPATEN LUMAJANG



Ir. RETNO WULAN ANDARI, M.Si.  
NIP.19670325 1 199312 2 001



## DAFTAR ISI

<b>KATA PENGANTAR .....</b>	<b>i</b>
<b>DAFTAR ISI .....</b>	<b>III</b>
<b>DAFTAR TABEL .....</b>	<b>IIIi</b>
<b>DAFTAR LAMPIRAN .....</b>	<b>iv</b>
<b>BAB I PENDAHULUAN .....</b>	<b>1</b>
1.1 Latar Belakang .....	1
1.2 Maksud dan Tujuan .....	1
1.3 Tugas Pokok dan Fungsi .....	1
1.4 Susunan Organisasi .....	2
1.5 Aspek Strategis .....	3
1.6 Kondisi Lingkungan Organisasi .....	21
1.7 Isu Strategis Yang Dihadapi .....	23
<b>BAB II PERENCANAAN KINERJA .....</b>	<b>24</b>
2.1 Visi dan Misi .....	24
2.2 Tujuan Dan Sasaran .....	24
2.3 Rencana Kinerja Tahun 2023 .....	27
<b>BAB III AKUNTABILITAS KINERJA .....</b>	<b>34</b>
3.1 Capaian, Analisis dan Evaluasi Kinerja .....	34
3.1.1 Capaian Kinerja Tahun 2023 .....	34
3.1.2 Analisis Faktor-Faktor Pencapaian Kinerja .....	42
3.1.3 Analisis Upaya Untuk Menangani Permasalahan .....	43
3.1.3 Analisis Program Kerja .....	45
3.2 Realisasi Anggaran .....	46
3.3 Realisasi Kinerja .....	47
3.4 Analisis Efisiensi Sumber Daya .....	48
3.5 Saran .....	49
<b>BAB IV PENUTUP .....</b>	<b>50</b>
4.1 Kesimpulan .....	50
4.2 Langkah ke Depan .....	50
<b>LAMPIRAN-LAMPIRAN .....</b>	<b>52</b>
L1 Lampiran Inovasi di BAPPEDA .....	53
L2 Lampiran Tematik Terkait Penanggulangan Kemiskinan .....	57



## DAFTAR TABEL

Tabel 1.1	Jumlah PNS dan TKB Bappeda Kabupaten Lumajang Per 30 September 2023 .....	4
Tabel 1.2	Jumlah PNS dan TKB Bappeda Kabupaten Lumajang Berdasar Jenis Kelamin Per 30 September 2023 .....	4
Tabel 1.3	PNS Bappeda Kabupaten Lumajang Berdasarkan Golongan Ruang Per 30 September 2022 .....	5
Tabel 1.4	Data Personil Bappeda Kabupaten Lumajang Per 30 September 2023 .....	5
Tabel 1.5	Inventaris Barang/Sarana dan Prasarana BAPPEDA Kabupaten Lumajang Tahun 2023 .....	6
Tabel 1.6	Inventaris Aset Tidak Berwujud BAPPEDA Kabupaten Lumajang Tahun 2023 .....	16
Tabel 2.1	Tujuan - Indikator .....	25
Tabel 2.2	Tujuan - Sasaran .....	26
Tabel 2.3	MATRIK PERUBAHAN RENCANA STRATEGIS 2023 .....	27
Tabel 2.4	Matrik Perubahan Rencana Kerja Yang Mendukung IKU Tahunan 2023 .....	28
Tabel 2.5	LAMPIRAN PERJANJIAN KINERJA TAHUN 2023 BADAN PERENCANAAN PEMBANGUNAN DAERAH KABUPATEN LUMAJANG .....	29
Tabel 2.6	Program Kegiatan dan Anggaran .....	32
Tabel 2.7	Target Kinerja Tahun 2018-2023 Bappeda Sebagai OPD Kabupaten	33
Tabel 3.1	Interval Nilai IKP .....	36
Tabel 3.2	Pencapaian Kinerja Tujuan BAPPEDA .....	37
Tabel 3.3	Nilai Capaian Kinerja .....	37
Tabel 3.4	Pencapaian Kinerja .....	37
Tabel 3.5	IKU Capaian Tahun 2023 BAPPEDA Kabupaten Lumajang .....	39
Tabel 3.6	Perbandingan Pencapaian Kinerja .....	40
Tabel 3.7	Upaya Untuk Mengatasi Permasalahan Kinerja .....	44
Tabel 3.8	Realisasi Anggaran Program Rutin dan Teknis Tahun 2023 .....	46
Tabel 3.9	Realisasi Kinerja Program Kegiatan Tahun 2023 .....	47
Tabel 3.10	Tabel Penghitungan Efisiensi Sumber Daya Tahun 2023 .....	48
Tabel L2.1	Persentase penduduk miskin di Kabupaten Lumajang Tahun 2018-2022 .....	60
Tabel L2.2	Jumlah penduduk miskin di Kabupaten Lumajang Tahun 2018-2022	60



**DAFTAR LAMPIRAN**

Lampiran 1	Lampiran Inovasi di BAPPEDA .....	53
Lampiran 2	Lampiran Tematik Terkait Penanggulangan Kemiskinan .....	57



## **BAB I PENDAHULUAN**

### **1.1 Latar Belakang**

Peraturan Presiden Republik Indonesia Nomor 29 Tahun 2014 tentang Sistem Akuntabilitas Kinerja Instansi Pemerintah, bertujuan mewujudkan pemerintahan yang berdaya guna, berwibawa, dan bertanggung jawab pada semua jenis urusan pemerintahan. Berdasarkan Peraturan Presiden tersebut instansi pemerintah wajib menyusun Laporan Kinerja (LKj), yang menggambarkan hasil kerja kegiatan.

Asas akuntabilitas adalah yang menentukan bahwa setiap kegiatan dan hasil akhir dari pelaksanaan kegiatan harus dapat dipertanggungjawabkan sesuai dengan ketentuan peraturan yang berlaku.

Oleh karena itu, Badan Perencanaan Pembangunan Daerah (BAPPEDA) Kabupaten Lumajang sebagai salah satu instansi pemerintah berkewajiban mempertanggungjawabkan semua kegiatan yang telah dilaksanakan. Pertanggungjawaban tersebut disajikan dalam Laporan Kinerja (LKj) Tribulan III yang menggambarkan hasil kerja kegiatan perencanaan Tahun 2023.

### **1.2 Maksud dan Tujuan**

Sistem Akuntabilitas Kinerja Pemerintah merupakan bagian dari perwujudan implementasi sistem pengendalian manajemen. Sistem pengendalian ini merupakan infrastruktur bagi manajemen pemerintah untuk memastikan bahwa visi, misi, dan tujuan strategi pencapaian berupa program dan kegiatan yang selaras. Sistem pengukuran kinerja dibangun dan dikembangkan untuk menilai sejauh mana capaian kinerja pemerintah yang berhasil dicapai.

Laporan Kinerja (LKj) memiliki dua fungsi utama sekaligus. Pertama, laporan akuntabilitas kinerja merupakan sarana bagi pemerintah daerah untuk menyampaikan pertanggungjawaban kinerja. Kedua, laporan akuntabilitas kinerja merupakan sarana evaluasi atas pencapaian kinerja sebagai upaya untuk memperbaiki kinerja di masa yang akan datang atau dalam upaya peningkatan kinerja (performance improvement) organisasi baik regulasi, distribusi, maupun alokasi sumber daya yang dimiliki oleh instansi pemerintah.

### **1.3 Tugas Pokok dan Fungsi**

Sesuai dengan BAPPEDA Kabupaten Lumajang sesuai dengan Peraturan Daerah Kabupaten Lumajang Nomor 15 Tahun 2016 tentang Pembentukan dan Susunan Perangkat Daerah (Lembaran Daerah Kabupaten Lumajang Tahun 2016



## Laporan Kinerja (LKj) Interim/Tribulan III Tahun 2023

Nomor 16, Tambahan Lembaran Daerah Kabupaten Lumajang Nomor 90) sebagaimana telah diubah dengan Peraturan Daerah Nomor 4 Tahun 2021 tentang Perubahan Atas Peraturan Daerah Nomor 15 Tahun 2016 tentang Pembentukan dan Susunan Perangkat Daerah (Lembaran Daerah Kabupaten Lumajang Tahun 2021 Nomor 4 Tambahan Lembaran Daerah Kabupaten Lumajang Nomor 135) dan Peraturan Bupati Lumajang Nomor 108 Tahun 2021 tentang Kedudukan, Susunan Organisasi, Tugas Dan Fungsi, Serta Tata Kerja Badan Perencanaan Pembangunan Daerah Kabupaten Lumajang, pada pasal 4 menyebutkan BAPPEDA sebagaimana dimaksud dalam Pasal 2, mempunyai tugas membantu Bupati dalam melaksanakan fungsi penunjang urusan pemerintahan yang menjadi kewenangan daerah di bidang perencanaan serta bidang penelitian dan pengembangan.

Pasal 2 ayat (2) BAPPEDA dalam melaksanakan tugas sebagaimana dimaksud pada ayat (1), menyelenggarakan fungsi :

- a. Penyusunan kebijakan teknis di bidang perencanaan, penelitian, dan pengembangan;
- b. Pelaksanaan tugas dukungan teknis di bidang perencanaan, penelitian, dan pengembangan;
- c. Pemantauan, evaluasi dan pelaporan pelaksanaan tugas dukungan teknis di bidang perencanaan, penelitian, dan pengembangan;
- d. Pembinaan teknis penyelenggaraan fungsi penunjang urusan pemerintahan daerah di bidang perencanaan, penelitian, dan pengembangan;
- e. Pelaksanaan koordinasi, integrasi, sinkronisasi dan sinergitas di bidang perencanaan, penelitian, dan pengembangan;
- f. Pelaksanaan analisis dan pengkajian di bidang perencanaan, penelitian, dan pengembangan;
- g. Pelaksanaan administrasi badan di bidang perencanaan, penelitian, dan pengembangan; dan
- h. Pelaksanaan fungsi lain yang diberikan oleh Bupati sesuai dengan tugas dan fungsinya.

### 1.4 Susunan Organisasi

Pada pasal 3 ayat (1) Peraturan Bupati Lumajang Nomor 108 Tahun 2021 tentang Kedudukan, Susunan Organisasi, Tugas dan Fungsi, Serta Tata Kerja Badan Perencanaan Pembangunan Daerah Kabupaten Lumajang, susunan organisasi Badan terdiri atas :

- a. Sekretariat terdiri atas :
  1. Sub Bagian Umum dan Kepegawaian;



## Laporan Kinerja (LKj) Interim/Tribulan III Tahun 2023

2. Kelompok Jabatan Fungsional;
  - b. Bidang Perencanaan, Pengendalian dan Evaluasi Pembangunan Daerah, terdiri atas Kelompok Jabatan Fungsional;
  - c. Bidang Pemerintahan dan Pembangunan Manusia, terdiri atas Kelompok Jabatan Fungsional;
  - d. Bidang Perekonomian, Sumber Daya Alam, Infrastruktur, dan Kewilayahan, terdiri atas Kelompok Jabatan Fungsional;
  - e. Bidang Penelitian dan Pengembangan, terdiri atas Kelompok Jabatan Fungsional;
  - dan
  - f. Kelompok Jabatan Fungsional.

Berikut bagan struktur organisasi BAPPEDA Kabupaten Lumajang sesuai Peraturan Bupati Lumajang Nomor 108 tahun 2021 tentang Kedudukan, Susunan Organisasi, Tugas dan Fungsi, Serta Tata Kerja Badan Perencanaan Pembangunan Daerah Kabupaten Lumajang, sebagai berikut :

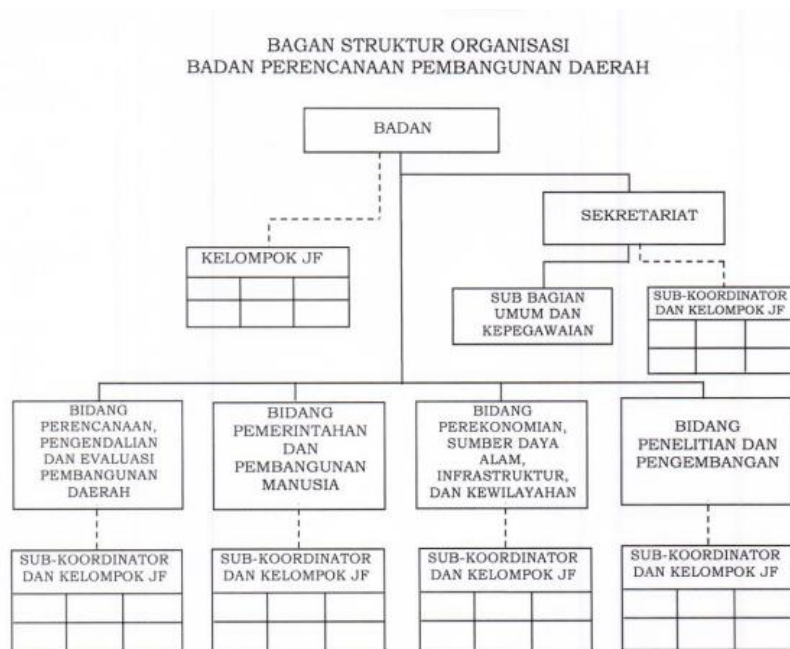

BUPATI LUMAJANG,  
  
H. THORIQULL HAQ, M.ML.

### 1.5 Aspek Strategis

#### a. Sumber Daya Manusia

Pembinaan terhadap Sumber Daya Manusia (SDM) atau aparatur di lingkungan Badan Perencanaan Pembangunan Daerah Kabupaten Lumajang merupakan salah satu faktor kunci bagi keberhasilan organisasi dalam peningkatan perencanaan pembangunan daerah Kabupaten Lumajang.





Peningkatan kompetensi dan profesionalitas setiap aparatur harus terus-menerus dilakukan evaluasi untuk selanjutnya dilakukan peningkatan melalui berbagai kegiatan peningkatan SDM baik melalui penyegaran maupun mekanisme pendidikan dan latihan yang ada.

Jumlah personil Pegawai Negeri Sipil (PNS) dan Tenaga Kerja Bulanan (TKB) pada Badan Perencanaan Pembangunan Daerah Kabupaten Lumajang tanggal 30 September 2023 sebanyak 51 orang (PNS berjumlah 24 orang, TKB berjumlah 27 orang).

Tabel 1.1  
Jumlah PNS dan TKB Bappeda Kabupaten Lumajang  
Per 30 September 2023

NO	Status	Jumlah	Keterangan
1	PNS	24	Orang
2	TKB	27	Orang
Jumlah		51	Orang

Sumber Data : Data Kepegawaian

Ditinjau dari jenis kelamin, pangkat/golongan ruang, dan tingkat pendidikan maka kondisi personil Badan Perencanaan Pembangunan Daerah Kabupaten Lumajang adalah, sebagai berikut :

#### 1. Data Personil berdasarkan Jenis Kelamin

Berdasarkan jenis kelamin terlihat bahwa sebagian besar personil PNS dan TKB pada Badan Perencanaan Pembangunan Daerah Kabupaten Lumajang berjenis kelamin laki-laki sebanyak 31 orang (PNS 13 orang dan TKB 18 orang), yang berjenis kelamin perempuan sebanyak 20 orang (PNS 11 orang dan TKB 9 orang). Lebih lengkap disajikan dalam Tabel 1.2 berikut ini :

Tabel 1.2  
Jumlah PNS dan TKB Bappeda Kabupaten Lumajang  
Berdasar Jenis Kelamin Per 30 September 2023

NO	Jenis Kelamin	Jumlah	Keterangan
1	Laki-laki PNS	13	Orang
2	Perempuan PNS	11	Orang
3	Laki-Laki TKB	18	Orang
4	Perempuan TKB	9	Orang
Jumlah		51	orang

Sumber Data : Data Kepegawaian



## 2. Data Personil berdasarkan Golongan

Berdasarkan golongan ruang dan kepangkatan, terlihat bahwa sebagian besar personil Badan Perencanaan Pembangunan Daerah Kabupaten Lumajang mempunyai golongan I, III, IV, dan IV; dimana dapat disajikan di bawah ini :

Tabel 1.3  
PNS Bappeda Kabupaten Lumajang Berdasarkan Golongan Ruang  
Per 30 September 2023

No	Golongan	Jumlah	Keterangan
1	Golong I	1	Orang
2	Golong II	2	Orang
3	Golong III	18	Orang
4	Golong IV	3	Orang
Jumlah		24	Orang

## 3. Data Personil berdasarkan Tingkat Pendidikan

Ditinjau berdasarkan tingkat pendidikan, terlihat bahwa rata-rata personil memiliki tingkat pendidikan S-1. Banyaknya personil berdasarkan tingkat pendidikan disajikan dalam Tabel 1.4 berikut ini :

Tabel 1.4  
Data Personil Bappeda Kabupaten Lumajang  
Per 30 September 2023

NO	Pendidikan	Jumlah PNS	Jumlah TKB	Keterangan
1	SD	1	-	Orang
2	SMP	-	-	Orang
3	SMA	3	11	Orang
4	D-1	-	-	Orang
5	D-2	-	1	Orang
6	D-3	1	1	Orang
7	D-4	-	-	Orang
8	Sarjana Strata 1 (S-1)	15	14	Orang
9	Sarjana Magister (S-2)	4	-	Orang
Jumlah		24	27	Orang

Sumber Data : Data Kepegawaian

### b. Aset yang dimiliki



**Laporan Kinerja (LKj) Interim/Tribulan III Tahun 2023**

Dalam upaya pelaksanaan tugas pokok dan fungsi, Badan Perencanaan Pembangunan Daerah Kabupaten Lumajang, memiliki ketersediaan sarana dan prasarana perkantoran sebagai menunjang terhadap upaya pencapaian sasaran adalah sebagaimana dalam daftar tabel berikut ini :

**Tabel 1.5**  
**Inventaris Barang/Sarana dan Prasarana**  
**BAPPEDA Kabupaten Lumajang**  
**Tahun 2023**

No	Kode Barang	Jenis Barang>Nama Barang	Merk/Type	Tahun Pembelian	Jumlah Barang	Kondisi (B,RR,RB)
1	2	3	4	5	6	7
	<b>13202</b>	<b>ALAT-ALAT ANGKUTAN</b>			<b>24</b>	
1	132020101002	Toyota Avanza 1.3GF601RMG	Toyota Avanza 1.3GF601RMG	2014	1	B
2	132020101002	Toyota Kijang Innova	Toyota Kijang Innova V XW43	2014	1	B
3	132020104001	Sepeda motor	HONDA SUPRA	1997	1	RB
4	132020104001	Sepeda motor	Honda (Win)	2001	1	B
5	132020104001	Sepeda motor	Honda (Win)	2001	1	B
6	132020104001	Sepeda motor	Honda (Win)	2001	1	B
7	132020104001	Sepeda motor	Honda (Win)	2001	1	B
8	132020104001	Sepeda motor	Honda (Win)	2001	1	RB
9	132020104001	Sepeda motor	Honda (Win)	2001	1	B
10	132020104001	Sepeda Motor	Suzuki	2009	1	B
11	132020104001	Sepeda Motor	Honda Supra X 125 F1	2014	1	B
12	132020104001	Sepeda motor	Honda Supra X 125 F1	2014	1	B
13	132020104001	Sepeda motor	Honda Mega Pro CW F1	2014	1	B
14	132020104001	Sepeda motor	Honda Mega Pro CW F1	2014	1	B
15	132020104001	Sepeda motor	Honda Mega Pro CW F1	2014	1	B
16	132020104001	Sepeda motor	Honda Mega Pro CW F1	2014	1	B
17	132020104001	Sepeda motor	Honda Mega Pro CW F1	2014	1	B
18	132020104001	Sepeda motor	Honda Mega Pro CW F1	2014	1	B
19	132020104001	Sepeda motor	Honda Mega Pro CW F1	2014	1	B
20	132020104001	Sepeda Motor	Honda Supra X CW F1	2015	1	B
21	132020104001	Sepeda Motor	Honda Supra X CW F1	2015	1	B
22	132020104001	Sepeda Motor	Honda Supra NF	2013	1	B



### Laporan Kinerja (LKj) Interim/Tribulan III Tahun 2023

			125TR			
23	132020104001	Sepeda Motor	Honda Supra NF 125TR	2012	1	B
24	132020101002	Double KBN Pickup	Toyota HILUK 2.5 G 4X4 MT	2016	1	B
	<b>13203</b>	<b>ALAT-ALAT BENGKEL DAN ALAT UKUR</b>			<b>2</b>	
1	132030301061	GPS	Garmin	2004	1	B
2	132030301061	GPS	Garmin	2004	1	B
	<b>13205</b>	<b>ALAT-ALAT KANTOR DAN RUMAH TANGGA</b>			<b>238</b>	
1	132050101001	Mesin Ketik	Brother	2007	1	B
2	132050104001	Almari Kaca	Tidak Bermerk	1985	1	B
3	132050104001	Almari Kaca	Tidak Bermerk	1985	1	B
4	132050104001	Almari Kaca	Tidak Bermerk	1985	1	B
5	132050104001	Lemari Kayu	Tidak Bermerk	2007	1	B
6	132050104001	Lemari Kayu	Tidak Bermerk	2007	1	B
7	132050104001	Lemari Kayu	Tidak Bermerk	2007	1	B
8	132050104001	Lemari Kayu	Tidak Bermerk	2007	1	B
9	132050104001	Lemari Kayu	Tidak Bermerk	2008	1	B
10	132050104001	Lemari Kayu	Tidak Bermerk	2008	1	B
11	132050104001	Lemari Kayu	Tidak Bermerk	2011	1	B
12	132050104001	Lemari Kayu	Tidak Bermerk	2015	1	B
13	132050104001	Lemari Kayu	Tidak Bermerk	2015	1	B
14	132050104002	Lemari Kayu	Tidak Bermerk	1990	1	B
15	132050104002	Lemari Kayu	Tidak Bermerk	1990	1	B
16	132050104002	Lemari Kayu	Tidak Bermerk	1990	1	B
17	132050104002	Lemari Kayu	Tidak Bermerk	1993	1	B
18	132050104002	Lemari Kayu	Tidak Bermerk	1993	1	B
19	132050104003	Lemari Besi	Brother	2018	1	B
20	132050104003	Lemari Besi	Brother	2018	1	B
21	132050104003	Lemari Besi	Brother	2018	1	B
22	132050104003	Lemari Besi	Brother	2018	1	B
23	132050104004	Rak Buku	Tidak Bermerk	2009	1	B
24	132050104005	Filling Kabinet	Elite	2007	1	B
25	132050104005	Filling Kabinet	Elite	2007	1	B
26	132050104005	Filling Kabinet	Elite	2007	1	B
27	132050104005	Filling Kabinet	Elite	2007	1	B
28	132050104005	Filling Kabinet	Elite	2007	1	B
29	132050104005	Filling Kabinet	Elite	2007	1	B
30	132050104005	Filling Kabinet	Elite	2007	1	B
31	132050104005	Filling Kabinet	Elite	2007	1	B
32	132050104005	Filling Kabinet	Elite	2007	1	B
33	132050104005	Filling Kabinet	Elite	2009	1	B
34	132050104005	Filling Kabinet	Elite	2009	1	B
35	132050104005	Filling Kabinet	Elite	2009	1	B
36	132050104005	Filling Kabinet	Elite	2009	1	B
37	132050104007	Brankas besar	Gallant	1997	1	B



## Laporan Kinerja (LKj) Interim/Tribulan III Tahun 2023

38	132050104007	Brankas kecil	Safeguard	1998	1	B
39	132050104007	Brankas kecil	Safeguard	1999	1	B
40	132050105009	Peta Kab Lumajang	Tidak Bermerk	1995	1	B
41	132050105010	Alat Penghancur Kertas	Ideal	2013	1	B
42	132050105010	Meja Kursi Tamu	Tidak Bermerk	2013	1	B
43	132050105032	White Board Elektrik	Plus	2010	1	B
227	132050105023	LCD Infokus	SONY	1998	1	B
44	132050105043	LCD Proyektor Mesin	TOSHIBA	2009	1	B
45	132050105043	LCD Proyektor	SONY	2016	1	B
46	132050105043	LCD Proyektor	SONY	2016	1	B
47	132050105043	LCD Proyektor	SONY	2017	1	B
48	132050105043	LCD Proyektor	SONY	2017	1	B
119	132050206029	LCD Proyektor	Sony	2020	1	B
120	132050206029	LCD Proyektor	Sony	2020	1	B
231	132060347164	LCD Proyektor	Epson	2021	1	B
232	132060347164	LCD Proyektor	Epson	2021	1	B
51	132050201048	Kursi Sofa	Tidak Bermerk	1999	1	B
52	132050201048	Kursi Sofa	Tidak Bermerk	2008	1	B
53	132050201048	sofa	informa	2022	1	B
54	132050105077	Papan Struk, DUP	Tidak Bermerk	2009	1	B
55	132050105077	Papan Struk, DUP	Tidak Bermerk	2009	1	B
56	132050201008	Meja Rapat	Tidak Bermerk	2009	1	B
57	132050201008	Meja Rapat	Tidak Bermerk	2009	1	B
58	132050201017	Meja panjang	Tidak Bermerk	1998	1	B
59	132050201017	Meja panjang	Tidak Bermerk	1998	1	B
60	132050201017	Meja panjang	Tidak Bermerk	1998	1	B
61	132050201017	Meja panjang	Tidak Bermerk	1998	1	B
62	132050201017	Meja panjang	Tidak Bermerk	1998	1	B
63	132050201017	Meja panjang	Tidak Bermerk	1998	1	B
64	132050201017	Meja panjang	Tidak Bermerk	1998	1	B
65	132050201017	Meja panjang	Tidak Bermerk	1998	1	B
66	132050201031	Kursi Tamu	Tidak Bermerk	1998	1	B
67	132050201031	Kursi Tamu	Tidak Bermerk	1998	1	B
68	132050201031	Kursi Tamu	Tidak Bermerk	1998	1	B
69	132050201031	Kursi Tamu	Tidak Bermerk	1998	1	B
70	132050201031	Kursi Tamu	Tidak Bermerk	2009	1	B
71	132050201039	Meja Komputer	Tidak Bermerk	2013	1	B
72	132050201039	Meja Komputer	Tidak Bermerk	2013	1	B
73	132050201041	Partisi Ruangan	Tidak Bermerk	2013	1	B
74	132050203003	Mesin Pemot.Rumput	Big Dint	2008	1	B
75	132050203003	Mesin Pemot.Rumput	Big Dint	2008	1	B
76	132050203003	Mesin Pemotong Rumput	Honda	2019	1	B
77	132050203005	Pembersih Udara	Atmosphere	2020	1	B
78	132050203005	Pembersih Udara	Atmosphere	2020	1	B
79	132050203005	Pembersih Udara	Atmosphere	2020	1	B
80	132050203005	Pembersih Udara	Atmosphere	2020	1	B
81	132050204004	AC Multi Simple Split	Sharp	2009	1	B
82	132050204004	AC Multi Simple Split	Sharp	2009	1	B



## Laporan Kinerja (LKj) Interim/Tribulan III Tahun 2023

83	132050204004	AC SPlit	Sharp	2014	1	B
84	132050204004	AC Multi Split	Sharp	2015	1	B
85	132050204004	AC Multi Split	Sharp	2015	1	B
86	132050204004	AC Multi Split	Sharp	2015	1	B
87	132050204004	AC Multi Split	Sharp	2015	1	B
88	132050204004	AC Multi Split	Sharp	2016	1	B
89	132050204004	AC Multi Split	Sharp	2016	1	B
90	132050204004	AC Multi Split	Sharp	2016	1	B
91	132050204004	AC Multi Split	Sharp	2016	1	B
92	132050204004	AC Multi Split	Sharp	2016	1	B
93	132050204004	AC Multi Split	Sharp	2018	1	B
94	132050204004	AC Multi Split	Sharp	2018	1	B
95	132050204004	AC Multi Split	Sharp	2018	1	B
96	132050204004	AC Multi Split	Sharp	2018	1	B
97	132050204004	AC Multi Split	Sharp	2018	1	B
98	132050204004	AC Multi Split	Sharp	2018	1	B
99	132050204004	AC Multi Split	Sharp	2018	1	B
100	132050204004	AC	Sharp	2022	1	B
101	132050206002	TV Berwarna	FUJI ELECTRIC	1998	1	B
102	132050206012	Wireless Mic	Shure	2020	1	B
103	132050206012	Wireless Mic	Shure	2020	1	B
104	132050206012	Dispenser	Miyako	2020	1	B
105	132050206012	Dispenser	Miyako	2020	1	B
106	132050206020	UPS / Stabilizer	Inforse	2009	1	B
107	132050206020	UPS / Stabilizer	Inforse	2009	1	B
108	132050206020	UPS / Stabilizer	Inforse	2009	1	B
109	132050206020	UPS/Stabilizer	Inforse	2011	1	B
110	132050206020	UPS/Stabilizer	Inforse	2011	1	B
111	132050206021	Webcam	Logitech	2020	1	B
112	132050206021	Webcam	Logitech	2020	1	B
113	132050206021	Webcam	Logitech	2020	1	B
114	132050206022	Kamera	NIKON	2017	1	B
115	132050206022	Kamera	NIKON	2017	1	B
116	132050206029	Lemari Arsip	VIP	2020	1	B
117	132050206029	Lemari Arsip	VIP	2020	1	B
118	132050206029	Lemari Arsip	VIP	2020	1	B
121	132050206048	Handy Cam	Sony	2007	1	B
122	132050206057	Karpet	Tidak Bermerk	2009	1	B
123	132050206059	Korden/kelambu	Tidak Bermerk	2004	1	B
124	132050206059	Korden/kelambu	Tidak Bermerk	2004	1	B
125	132050206059	Gorden	Tidak Bermerk	2009	1	B
126	132050206059	Gorden	Tidak Bermerk	2019	1	B
127	132050206059	Gorden	Tidak Bermerk	2019	1	B
128	132050206059	Gorden	Tidak Bermerk	2019	1	B
129	132050206059	Gorden	Tidak Bermerk	2019	1	B
130	132050206059	Gorden	Tidak Bermerk	2019	1	B
131	132050206059	Gorden	Tidak Bermerk	2019	1	B
132	132050206059	Gorden	Tidak Bermerk	2019	1	B
133	132050206059	Gorden	Tidak Bermerk	2019	1	B



## Laporan Kinerja (LKj) Interim/Tribulan III Tahun 2023

134	132050206059	Gorden	Tidak Bermerk	2019	1	B
135	132050206059	Gorden	Tidak Bermerk	2019	1	B
136	132050206059	Gorden	Tidak Bermerk	2019	1	B
137	132050206059	Gorden	Tidak Bermerk	2019	1	B
138	132050206059	Gorden	Tidak Bermerk	2019	1	B
139	132050206059	Gorden	Tidak Bermerk	2019	1	B
140	132050206059	Gorden	Tidak Bermerk	2019	1	B
141	132050206059	Gorden	Tidak Bermerk	2019	1	B
142	132050206059	Gorden	Tidak Bermerk	2019	1	B
143	132050206059	Gorden	Tidak Bermerk	2019	1	B
144	132050206059	Gorden	Tidak Bermerk	2019	1	B
145	132050206059	Gorden	Tidak Bermerk	2019	1	B
146	132050206059	Gorden	Tidak Bermerk	2019	1	B
147	132050206059	Gorden	Tidak Bermerk	2019	1	B
148	132050206059	Gorden	Tidak Bermerk	2019	1	B
149	132050206059	Gorden	Tidak Bermerk	2019	1	B
150	132050206059	Gorden	Tidak Bermerk	2019	1	B
151	132050206059	Gorden	Tidak Bermerk	2019	1	B
152	132050206059	Gorden	Tidak Bermerk	2019	1	B
153	132050206059	Gorden	Tidak Bermerk	2019	1	B
154	132050206059	Gorden	Tidak Bermerk	2019	1	B
155	132050206059	Gorden	Tidak Bermerk	2019	1	B
156	132050206059	Gorden	Tidak Bermerk	2019	1	B
157	132050206059	Gorden	Tidak Bermerk	2019	1	B
158	132050206059	Lemari Arsip	VIP	2020	1	B
159	132050206059	Lemari Arsip	VIP	2020	1	B
160	132050301004	Meja eselon 2	Tidak Bermerk	1998	1	B
161	132050301004	Meja eselon 2	Tidak Bermerk	1998	1	B
162	132050301005	Meja Pejabat Eselon III	Tidak Bermerk	2013	1	B
163	132050301005	Meja Kerja Pejabat Eselon III	Verona	2014	1	B
164	132050301006	Meja Pejabat Eselon IV	Tidak Bermerk	2013	1	B
165	132050301006	Meja Kerja Pejabat Eselon IV	Tidak Bermerk	2014	1	B
166	132050301007	Meja Pejabat Eselon IV	Tidak Bermerk	2013	1	B
167	132050301007	Meja Kerja Pejabat Eselon IV	Tidak Bermerk	2014	1	B
168	132050301008	Meja Staff	Tidak Bermerk	2013	1	B
169	132050301008	Meja Staff	Tidak Bermerk	2013	1	B
170	132050301008	kursi Staf	Tidak Bermerk	2013	1	B
171	132050301008	kursi Staf	Tidak Bermerk	2013	1	B
172	132050301008	Kursi Komputer	Indachi	2013	1	B
173	132050301008	Kursi Komputer	Tidak Bermerk	2013	1	B
174	132050301009	Meja Kerja Staf	Tidak Bermerk	2014	1	B
175	132050301009	Meja Kerja Staf	Tidak Bermerk	2014	1	B
176	132050301009	Meja Kerja Staf	Tidak Bermerk	2014	1	B
177	132050301009	Meja Kerja Staf	Tidak Bermerk	2014	1	B
178	132050303004	Kursi Kerja Pejabat Eselon III	Fantoni Alfeo L Genuine	2022	1	B
179	132050303005	Kursi Pejabat Eselon III	Verona	2013	1	B





### Laporan Kinerja (LKj) Interim/Tribulan III Tahun 2023

180	132050304005	Kursi Kerja Eselon III	Verona/KD-1078-TC	2014	1	B
181	132050304005	Kursi Pejabat Eselon III	INCIKO	2015	1	B
182	132050303006	Kursi Pejabat Eselon IV	Verona	2013	1	B
183	132050303006	Kursi Pejabat Eselon IV	Verona	2013	1	B
184	132050304006	Kursi Kerja Eselon IV	Verona/KS-218-HK	2014	1	B
185	132050304006	Kursi Kerja Eselon IV	Verona/KS-218-HK	2014	1	B
186	132050303007	Kursi Kerja Eselon IV	Queneera	2020	1	B
187	132050303007	Kursi Kerja Eselon IV	Queneera	2020	1	B
188	132050303006	Kursi Kerja Eselon IV	Queneera	2020	1	B
189	132050303006	Kursi Kerja Eselon IV	Queneera	2020	1	B
190	132050303006	Kursi Kerja Eselon IV	Queneera	2020	1	B
191	132050303006	Kursi Kerja Eselon IV	Queneera	2020	1	B
192	132050303006	Kursi Kerja Eselon IV	Queneera	2020	1	B
193	132050303006	Kursi Kerja Eselon IV	Queneera	2020	1	B
194	132050303006	Kursi Kerja Eselon IV	Queneera	2020	1	B
195	132050303006	Kursi Kerja Eselon IV	Queneera	2020	1	B
196	132050303006	Meja Rapat	Custom	2008	1	B
197	132050303006	Interactive Flat Panel	Benq	2020	1	B
198	132050303008	Kursi Kerja	FUTURA	2009	1	B
199	132050303008	Kursi Kerja	FUTURA	2009	1	B
200	132050303008	Kursi Kerja	FUTURA	2009	1	B
201	132050303008	Kursi Kerja	FUTURA	2009	1	B
202	132050303008	Kursi Kerja	FUTURA	2009	1	B
203	132050303008	Kursi Kerja	FUTURA	2009	1	B
204	132050303008	Kursi Kerja	FUTURA	2009	1	B
205	132050303008	Kursi Kerja	FUTURA	2009	1	B
206	132050303008	Kursi Kerja	FUTURA	2009	1	B
207	132050303008	Kursi Kerja	FUTURA	2009	1	B
208	132050303008	Kursi Kerja	FUTURA	2009	1	B
209	132050303008	Kursi Kerja	FUTURA	2009	1	B
210	132050303008	Kursi Kerja	FUTURA	2009	1	B
211	132050303008	Kursi Kerja	FUTURA	2009	1	B
212	132050303008	Kursi Kerja	FUTURA	2009	1	B
213	132050303008	Kursi Kerja	FUTURA	2009	1	B
214	132050303008	Kursi Kerja	FUTURA	2009	1	B
215	132050303008	Almari Peny, Alat Elektro	Tidak Bermerk	2009	1	B
216	132050303008	Alat Penghisap Debu	FLEXIO	2009	1	B
217	132050303008	Kulkas	SANYO	2009	1	B
218	132050201005	Meja Kursi Pimpinan	Tidak Bermerk	2005	1	B
219	132050105023	Layar Proyektor	BRITE	2009	1	B
220	132050105023	Layar Proyektor	BRITE	2009	1	B
221	132050105023	Layar Proyektor	ORCA	2017	1	B
222	132050105023	Layar Proyektor	ORCA	2017	1	B
49	132050105043	Layar Proyektor	Orca	2020	1	B
50	132050105043	Layar Proyektor	Orca	2020	1	B
223	132050206012	Wireless Mic	Shure	2020	1	B
224	132050206012	Wireless Mic	Shure	2020	1	B
225	132050206022	Kamera	NIKON	2011	1	B





## Laporan Kinerja (LKj) Interim/Tribulan III Tahun 2023

226	132050206022	Kamera	NIKON	2011	1	B
228	132050104003	Rak Server	Tidak Bermerk	2016	1	B
229	132050206008	Sound System	Roland	2010	1	B
230	132050206018	UPS Server	Built Up	2016	1	B
233	132050201032	Kursi Putar	Office Chair 935b	2021	1	B
234	132050201032	Kursi Putar	Office Chair 935b	2021	1	B
235	132050201032	Kursi Putar	Office Chair 935b	2021	1	B
236	132050201032	Kursi Putar	Office Chair 935b	2021	1	B
237	132050201032	Kursi Putar	Office Chair 935b	2021	1	B
238	132050201032	Kursi Putar	Office Chair 935b	2021	1	B
	<b>13206</b>	<b>ALAT-ALAT STUDIO DAN KOMUNIKASI</b>			<b>1</b>	
1	132060201010	Faximile	Panasonic	2013	1	B
	<b>13210</b>	<b>KOMPUTER</b>			<b>168</b>	
1	132100102001	Komputer/Monitor	ViewSonic	2005	1	B
2	132100102001	Komputer/Monitor	ViewSonic	2005	1	B
3	132100102001	Komputer/Monitor	ViewSonic	2006	1	B
4	132100102001	Komputer/Monitor	ViewSonic	2006	1	B
5	132100102001	Komputer/Monitor	ViewSonic	2006	1	B
6	132100102001	Komputer/Monitor	ViewSonic	2006	1	B
7	132100102001	Komputer/Monitor	ViewSonic	2006	1	B
8	132100102001	Komputer/Monitor	ViewSonic	2007	1	B
9	132100102001	Komputer/Monitor	ViewSonic	2007	1	B
10	132100102001	Komputer/Monitor	ViewSonic	2007	1	B
11	132100102001	Komputer/Monitor	ViewSonic	2007	1	B
12	132100102001	Komputer/Monitor	ViewSonic	2007	1	B
13	132100102001	Komputer/Monitor	ViewSonic	2007	1	B
14	132100102001	Komputer/Monitor	ViewSonic	2007	1	B
15	132100102001	Komputer/Monitor	ViewSonic	2007	1	B
16	132100102001	Komputer/Monitor	ViewSonic	2007	1	B
17	132100102001	Komputer/Monitor	ViewSonic	2007	1	B
18	132100102001	Komputer 2 set	Built Up	2008	1	B
19	132100102001	Komputer 2 set	Built Up	2008	1	B
20	132100102001	Komputer/Desktop	ViewSonic	2009	1	B
21	132100102001	Komputer/Desktop	ViewSonic	2009	1	B
22	132100102001	Komputer/Desktop	ViewSonic	2009	1	B
23	132100102001	Komputer/Desktop	ViewSonic	2009	1	B
24	132100102001	Komputer Desktop	LG Infinity	2010	1	B
25	132100102001	Komputer Desktop	LG Infinity	2010	1	B
26	132100102001	Komputer Desktop	LG Infinity	2010	1	B
27	132100102001	Personal Komputer	Built Up	2012	1	B
28	132100102001	Komputer PC	ASUS-D310MT	2013	1	B
29	132100102001	Komputer PC	ASUS-D310MT	2013	1	B
30	132100102001	Komputer PC	ASUS-D310MT	2013	1	B
31	132100102001	Komputer PC	ASUS-D310MT	2013	1	B
32	132100102001	Komputer Destop	ASUS	2016	1	B
33	132100102001	Komputer Destop	ASUS	2016	1	B



### Laporan Kinerja (LKj) Interim/Tribulan III Tahun 2023

34	132100102001	Komputer Destop	ASUS	2016	1	B
35	132100102001	Komputer Destop	ASUS-D310MT	2017	1	B
36	132100102001	Komputer Destop	ASUS-D310MT	2017	1	B
37	132100102001	Komputer Destop	ASUS-D310MT	2017	1	B
38	132100102001	Komputer Destop	ASUS-D310MT	2017	1	B
39	132100102001	Komputer Destop	ASUS-D310MT	2017	1	B
40	132100102001	Komputer Destop	ASUS-D310MT	2017	1	B
41	132100102001	Komputer Destop	ASUS-D310MT	2017	1	B
42	132100102001	Komputer Destop	ASUS-D310MT	2017	1	B
43	132100102001	Komputer Destop	ASUS-D310MT	2017	1	B
44	132100102001	Komputer Destop	ASUS-D310MT	2017	1	B
45	132100102001	Komputer Destop	ASUS-D310MT	2017	1	B
46	132100102001	Komputer Destop	ASUS-D310MT	2017	1	B
47	132100102001	Komputer Destop	ASUS-D310MT	2017	1	B
48	132100102001	Komputer Destop	ASUS-D310MT	2017	1	B
49	132100102001	Komputer Destop	ASUS-D310MT	2017	1	B
50	132100102001	Komputer Destop	ASUS-D310MT	2017	1	B
51	132100102001	Komputer Destop	ASUS-D310MT	2017	1	B
52	132100102001	Komputer Destop	ASUS-D310MT	2017	1	B
53	132100102001	Komputer Destop	ASUS-D310MT	2017	1	B
54	132100102001	Komputer Destop	ASUS-D310MT	2017	1	B
55	132100102001	Komputer Destop	ASUS-D310MT	2017	1	B
56	132100102001	Komputer Destop	ASUS-D310MT	2017	1	B
57	132100102001	Komputer Destop	ASUS-D310MT	2017	1	B
58	132100102001	Komputer Desktop	LG Infinity	2018	1	B
59	132100102001	Personal Komputer	Built Up	2019	1	B
60	132100102001	Komputer PC	ASUS	2021	1	B
158	132100101001	Komputer	Asus	2021	1	B
159	132100101001	Komputer	Asus	2021	1	B
160	132100101001	Komputer	Asus	2021	1	B
61	132100102002	Laptop	ASUS	2016	1	B
62	132100102002	Laptop	Dell	2018	1	B
63	132100102002	Laptop	Dell	2018	1	B
64	132100102002	Laptop	Dell	2018	1	B
65	132100102002	Laptop	HP	2019	1	B
66	132100102002	Laptop	HP	2019	1	B
67	132100102002	Laptop	HP	2019	1	B
68	132100102002	Laptop	HP	2021	1	B
69	132100102002	Laptop	HP	2021	1	B
161	132100102002	Laptop	Asus ZenBook Flip	2021	1	B
162	132100102002	Laptop	Asus ZenBook Flip	2021	1	B
163	132100102002	Laptop	Asus ZenBook Flip	2021	1	B
164	132100102002	Laptop	Asus ZenBook Flip	2021	1	B
165	132100102002	Laptop	Lenovo	2022	1	B
70	132100102003	Notebook	Dell	2013	1	B
71	132100102003	Notebook	Dell	2013	1	B
72	132100102003	Notebook	Dell	2013	1	B
73	132100102003	Notebook	Dell	2013	1	B
74	132100201012	Hardis Internal	Built Up	2016	1	B



### Laporan Kinerja (LKj) Interim/Tribulan III Tahun 2023

75	132100201012	Hardis Internal	Built Up	2016	1	B
76	132100201012	Hardis Internal	Built Up	2016	1	B
77	132100201012	Hardis Internal	Built Up	2016	1	B
78	132100201012	Hardis Internal	Built Up	2016	1	B
79	132100201012	Hardis Internal	Built Up	2016	1	B
80	132100203003	Printer HP	HP Laserjet P1102w	2007	1	B
81	132100203003	Printer Canon	CANON PIXMA MX497	2007	1	B
82	132100203003	Printer Canon	CANON PIXMA MX497	2007	1	B
83	132100203003	Printer	Laserjet	2011	1	B
84	132100203003	Printer Laserjet	HP Laserjet P1102w	2012	1	B
85	132100203003	Printer Laserjet	HP Laserjet P1102w	2012	1	B
86	132100203003	Monitor	ASUS	2013	1	B
87	132100203003	Monitor	ASUS	2013	1	B
88	132100203003	Monitor	ASUS	2013	1	B
89	132100203003	Monitor	ASUS	2013	1	B
90	132100203003	Monitor	ASUS	2013	1	B
91	132100203003	Monitor	ASUS	2013	1	B
92	132100203003	Monitor	ASUS	2013	1	B
93	132100203003	Monitor	ASUS	2013	1	B
94	132100203003	Monitor	ASUS	2013	1	B
95	132100203003	Monitor	ASUS	2013	1	B
96	132100203003	Monitor	ASUS	2013	1	B
97	132100203003	Monitor	ASUS	2013	1	B
98	132100203003	Monitor	ASUS	2013	1	B
99	132100203003	Monitor	ASUS	2013	1	B
100	132100203003	Monitor	ASUS	2013	1	B
101	132100203003	Monitor	ASUS	2013	1	B
102	132100203003	Monitor	ASUS	2013	1	B
103	132100203003	Monitor	ASUS	2013	1	B
104	132100203003	Monitor	ASUS	2013	1	B
105	132100203003	Monitor	ASUS	2013	1	B
106	132100203003	Printer Laserjet	HP Laserjet P1102w	2013	1	B
107	132100203003	Printer Laserjet	HP Laserjet P1102w	2013	1	B
108	132100203003	Printer Laserjet	HP Laserjet P1102w	2013	1	B
109	132100203003	Printer Laserjet	HP Laserjet P1102w	2013	1	B
110	132100203003	Printer Inkjet	EPSON	2015	1	B
111	132100203003	Printer Inkjet	EPSON	2015	1	B
112	132100203003	Printer Inkjet	EPSON	2016	1	B
113	132100203003	Printer Inkjet	EPSON	2016	1	B
114	132100203003	Printer Inkjet	EPSON	2016	1	B
115	132100203003	Printer Inkjet	EPSON	2016	1	B
116	132100203003	Printer Inkjet	EPSON	2016	1	B



### Laporan Kinerja (LKj) Interim/Tribulan III Tahun 2023

117	132100203003	Printer Inkjet	EPSON	2016	1	B
118	132100203003	Printer Inkjet	EPSON	2016	1	B
119	132100203003	Printer Inkjet	EPSON	2016	1	B
120	132100203003	Printer Inkjet	CANON PIXMA MX497	2017	1	B
121	132100203003	Printer Inkjet	CANON PIXMA MX497	2017	1	B
122	132100203003	Printer Inkjet	CANON PIXMA MX497	2017	1	B
123	132100203003	Printer Inkjet	CANON PIXMA MX497	2017	1	B
124	132100203003	Printer Inkjet	CANON PIXMA MX497	2017	1	B
125	132100203003	Printer Inkjet	CANON PIXMA MX497	2017	1	B
126	132100203003	Printer Inkjet	CANON PIXMA MX497	2017	1	B
127	132100203003	Printer Inkjet	CANON PIXMA MX497	2017	1	B
128	132100203003	Printer Inkjet	CANON PIXMA MX497	2017	1	B
129	132100203003	Printer Inkjet	CANON PIXMA MX497	2017	1	B
130	132100203003	Printer Laserjet	HP Laserjet P1102w	2017	1	B
131	132100203003	Printer Laserjet	HP Laserjet P1102w	2017	1	B
132	132100203003	Printer Laserjet	HP Laserjet P1102w	2017	1	B
133	132100203003	Printer Laserjet	HP Laserjet P1102w	2017	1	B
134	132100203003	Printer Portable	CANON	2018	1	B
135	132100203003	Printer Portable	CANON	2018	1	B
136	132100203003	Printer Dot Matrix	Epson LQ2190	2019	1	B
137	132100203003	Printer Ink	Epson L310	2019	1	B
138	132100203003	Printer Ink	Epson L310	2019	1	B
139	132100203003	Printer Ink	Epson L310	2019	1	B
140	132100203003	Printer Ink	Epson L310	2019	1	B
141	132100203003	Printer Ink	Epson L310	2019	1	B
142	132100203003	Printer Ink	Epson L310	2019	1	B
143	132100203003	Printer Ink	Epson L310	2019	1	B
144	132100203003	Printer Ink	Epson L310	2019	1	B
145	132100203003	Printer	Brother	2021	1	B
146	132100203003	Printer	Brother	2021	1	B
147	132100203003	Printer	Brother	2021	1	B
148	132100203003	Printer	Brother	2021	1	B
166	132100203003	Printer	HP laser	2021	1	B
167	132100203003	Printer	HP laser	2021	1	B
168	132100203003	Printer	HP laser	2022	1	B
149	132100203004	Scanner	Scand Snap	2018	1	B
150	132100204001	SERVER	Built Up	2016	1	B
151	132100204002	ROUTER	Custom	2016	1	B



**Laporan Kinerja (LKj) Interim/Tribulan III Tahun 2023**

152	132100204004	Modem ADSL	ZTE	2007	1	B
153	132100204024	SWITCH HUB	Custom	2016	1	B
154	132100202009	Scanner	Epson	2020	1	B
155	132100202009	Scanner	Epson	2020	1	B
156	132100204005	Wireles LAN	D-Link	2016	1	B
157	132100204005	Wireles LAN	D-Link	2016	1	B
					433	

Sumber data dari Pengurus Barang 30 September 2023.

**Tabel 1.6**  
**Inventaris Aset Tidak Berwujud**  
**BAPPEDA Kabupaten Lumajang**  
**Tahun 2023**

NO	NAMA BARANG	JENIS	TGL PEROLEHAN	KETERANGAN
1	2	3	4	6
1	Aplikasi Jaringan Program Komputer	Software	25 September 2010	
2	Aplikasi Updating Jamkesmas	Software	12 Mei 2011	
3	Hasil Kajian Pembangunan	Hasil Kajian/Pengembangan	15 Juli 2012	
4	Aplikasi Sistem Perencanaan Pembangunan Daerah	Software	12 Mei 2012	
5	Penyusunan Masterplan KMP	Hasil Kajian/Pengembangan	14 Mei 2012	
6	Hasil Kajian Kawasan TPI Tempursari	Hasil Kajian/Pengembangan	16 Februari 2012	
7	Penyusunan Strategi Penanggulangan Kemiskinan	Hasil Kajian/Pengembangan	15 Agustus 2012	
8	Hasil Kajian RDTR Kawasan Lumajang, Kedungjajang dan Klakah	Hasil Kajian/Pengembangan	10 Desember 2013	
9	Hasil Kajian Pengembangan Penyusunan Rencana Zonasi Wilayah Pesisir dan Pulau-Pulau Kecil	Hasil Kajian/Pengembangan	10 Desember 2013	
10	Hasil Kajian Pengembangan Penyusunan Masterplan Ruang terbuka Hijau	Hasil Kajian/Pengembangan	10 Desember 2013	
11	Hasil Kajian Pengembangan Penyusunan Rencana Pembangunan & Pengembangan Perumahan & Kawasan Permukiman	Hasil Kajian/Pengembangan	10 Desember 2013	
12	Hasil Kajian Pengembangan Penyusunan Rancangan RPJM	Hasil Kajian/Pengembangan	10 Desember 2013	
13	Peningkatan dan Pengembangan Aplikasi SIPPD	Software	22 Desember 2014	
14	Penyusunan Dokumen Mesterplan Menara Tower	Hasil Kajian/Pengembangan	09 Desember 2014	
15	Pemetaan Lahan Pertanian Pangan Berkelanjutan	Hasil Kajian/Pengembangan	09 Desember 2014	
16	Penyusunan Dokumen KLHS	Hasil Kajian/Pengembangan	02 Desember 2014	
17	Revisi Rencana Tata Ruang	Hasil Kajian/Pengembangan	08 Desember 2014	
18	Penyusunan DED Pengembangan Kawasan Minapolitan	Hasil Kajian/Pengembangan	02 Desember 2014	
19	Penyusunan Rencana Induk Pengembangan Industri Kecil UKM/UMKM	Hasil Kajian/Pengembangan	02 Desember 2014	
20	Fasilitasi Pokja AMPL	Hasil Kajian/Pengembangan	03 Desember 2014	



## Laporan Kinerja (LKj) Interim/Tribulan III Tahun 2023

21	Penyusunan Kajian Lingkungan Hidup dan Rencana Detail Tata Ruang Kawasan	Hasil Kajian/Pengembangan	29 September 2015	
22	Penyusunan Dokumen KLHS RDTR BWP Summersuko		06 Juli 2015	
23	Penyusunan Dokumen KLHS RDTR BWP Tempeh	Hasil Kajian/Pengembangan	06 Juli 2015	
24	Penyusunan Dokumen KLHS RDTR BWP Pasirian	Hasil Kajian/Pengembangan	06 Juli 2015	
25	Penyusunan Dokumen KLHS RDTR BWP Yosowilangun	Hasil Kajian/Pengembangan	06 Juli 2015	
26	Penyusunan Dokumen KLHS RDTR BWP Pasrujambe	Hasil Kajian/Pengembangan	06 Juli 2015	
27	Penyusunan Dokumen KLHS RDTR BWP Candipuro	Hasil Kajian/Pengembangan	06 Juli 2015	
28	Penyusunan Dokumen KLHS RDTR BWP Tekung	Hasil Kajian/Pengembangan	06 Juli 2015	
29	Penyusunan Dokumen KLHS RDTR BWP Kunir	Hasil Kajian/Pengembangan	06 Juli 2015	
30	Penyusunan Rencana Induk Pengembangan Kepariwisata Daerah	Hasil Kajian/Pengembangan	31 Agustus 2016	
31	Windows Server (5 Client)	Software	01 Desember 2016	
32	Penyusunan Naskah Akademis Sistem Perencanaan Pembangunan Daerah Kabupaten Lumajang Tahun 2016	Hasil Kajian / Perencanaan	26 November 2016	
33	Review Dokumen RPJM Kabupaten Lumajang Tahun 2016	Hasil Kajian / Perencanaan	27 Oktober 2016	-
34	Pengembangan Sistem Informasi Perencanaan Pembangunan Daerah	Software	29 November 2016	-
35	Penyusunan Kajian Lingkungan Hidup Strategis (KLHS) RDTR BWP CANDIPURO	Hasil Kajian / Perencanaan	28 Juli 2016	-
36	Pembuatan Sistem Informasi Tata Ruang Kabupaten Lumajang	Software	08 November 2016	
37	Penyusunan Jakstrada Bidang Air Minum/ Faskor Pokja AMPL	Hasil Kajian / Perencanaan	07 Desember 2016	
38	Penyusunan Jakstrada Bidang Air Minum/ Faskor Pokja AMPL	Hasil Kajian / Perencanaan	28 Desember 2016	
39	Penyusunan Rencana Detail Tata Ruang Kawasan (RDTRK)	Hasil Kajian / Perencanaan	28 Desember 2016	
40	Pekerjaan RDTR BWP Pasrujambe / KLHS	Hasil Kajian / Perencanaan	28 Desember 2016	
41	RDTR BWP PASRUJAMBE/ KLHS	Hasil Kajian / Perencanaan	28 Desember 2016	
42	RDTR BWAP KUNIR/ KLHS	Hasil Kajian / Perencanaan	28 Desember 2016	
43	Review Dokumen RPJMD	Hasil Kajian / Perencanaan	23 Desember 2016	
44	Penyusunan Studi Kelayakan Rencana Pembangunan Jalan	Hasil Kajian / Perencanaan	30 Desember 2016	Kerjasama dengan LPPM ITS
45	Penyusunan Rencana Induk Pembangunan Industri Daerah	Hasil Kajian / Perencanaan	27 Maret 2017	
46	Penyusunan KLHS RDTR BWP Ranuyoso	Hasil Kajian / Perencanaan	17 Maret 2017	
47	Penyusunan KLHS RDTR BWP Randuagung	Hasil Kajian / Perencanaan	17 Maret 2017	
48	Evaluasi dan Review Renstra	Hasil Kajian / Perencanaan	27 Maret 2017	
49	Penyusunan Dokumen PK RTRW	Hasil Kajian / Perencanaan	02 September 2017	
50	Penyusunan Dokumen RDTR Kawasan Strategi Agropolitan	Hasil Kajian / Perencanaan	02 September 2017	
51	Penyusunan Dokumen RDTR Kawasan Strategi Minapolitan	Hasil Kajian / Perencanaan	02 September 2017	
52	Penyusunan Kajian Identifikasi & Penanganan Wilayah Potensi Banjir	Hasil Kajian / Perencanaan	02 September 2017	
53	Penyusunan Naskah Akademis dan Raperda JASTRADA	Hasil Kajian / Perencanaan	06 September 2017	
54	Penyusunan KLHS RDTR BWP Jatiroto	Hasil Kajian / Perencanaan	08 Maret 2017	





**Laporan Kinerja (LKj) Interim/Tribulan III Tahun 2023**

55	Penyusunan KLHS RDTR BWP Rowokangkung	Hasil Kajian / Perencanaan	20 Maret 2017	
56	Penyusunan KLHS RDTR BWP Pronojiwo	Hasil Kajian / Perencanaan	17 Maret 2017	
57	Penyusunan KLHS RDTR BWP Tempursari	Hasil Kajian / Perencanaan	15 Maret 2017	
58	Updating Sistem Informasi Tata Ruang (SITR)	Software	06 September 2017	
59	Penyusunan Strategi Penanggulangan Kemiskinan Daerah	Hasil Kajian / Perencanaan	07 Agustus 2017	
60	Penyusunan Sistem Perencanaan Pembangunan Daerah	Software	03 Agustus 2017	
61	Aplikasi Perencanaan Pembangunan Daerah	Software	20 Desember 2017	Pengembangan Tahun 2020
62	Review dan Evaluasi Dokumen Sistem Inovasi Daerah (SIDa)	Hasil Kajian / Perencanaan	24 Juli 2017	
63	Pengembangan Program Aplikasi Sistem Informasi Perencanaan Pembangunan Daerah	Software	31 Juli 2018	
64	Review Dokumen RPJPD	Hasil Kajian/Pengembangan	28 Desember 2018	
65	Penyusunan Dok SDA, LH dan Pengairan	Hasil Kajian/Pengembangan	31 Oktober 2018	
66	Penyusunan Dokumen Kajian Lingkungan Hidup Strategis (KLHS) Revisi RPJMD Kabupaten Lumajang Tahun 2012-2032	Hasil Kajian/Pengembangan	31 Oktober 2018	
67	Hasil Kajian / Pengembangan Penyusunan SOP BKPRD	Hasil Kajian/Pengembangan	31 Oktober 2018	
68	Updating Aplikasi SITR / SIMTARU	Software	31 Oktober 2018	
69	Penyusunan Review Masterplan Agropolitan Seroja	Hasil Kajian/Pengembangan	30 November 2018	
70	Penyusunan Kajian Potensi Investasi Kabupaten Lumajang	Hasil Kajian/Pengembangan	30 November 2018	
71	Penyusunan Kajian Identifikasi dan rencana Pembangunan Infrastruktur Kab. Lumajang	Hasil Kajian/Pengembangan	30 November 2018	
72	Penyusunan Rancangan RPJMD	Hasil Kajian/Pengembangan	28 Desember 2018	
73	Penyusunan Kajian Pengembangan Wisata Edukatif Berbasis Pertanian	Hasil Kajian/Pengembangan	28 Desember 2018	
74	Penyusunan Kajian Potensi Pajak Pasir Kabupaten Lumajang	Hasil Kajian/Pengembangan	28 Desember 2018	
75	Penyusunan Kajian PAD Kabupaten Lumajang	Hasil Kajian/Pengembangan	28 Desember 2018	
76	Penyusunan Rencana Aksi Daerah (RAD) Penurunan Emisi Gas Rumah Kaca (GRK) Kabupaten Lumajang	Hasil Kajian/Pengembangan	28 Desember 2018	
77	Aplikasi Sistem Informasi Manajemen Infrastruktur (SIMIN)	Software	28 Desember 2018	Pengembangan Tahun 2019
78	Aplikasi Sistem Informasi Sumber Daya Alam	Software	28 Desember 2018	
79	Penyusunan Dokumen Revisi RTRW Kabupaten Lumajang	Hasil Kajian/Pengembangan	28 Desember 2018	
80	Penyusunan Dokumen Kajian Lingkungan Hidup Strategis (KLHS) Revisi RTRW Kabupaten Lumajang Tahun 2012-2032	Hasil Kajian/Pengembangan	28 Desember 2018	
81	Penyusunan Masterplan Smart City Kabupaten Lumajang	Hasil Kajian/Pengembangan	28 Desember 2018	
82	Software Komputer Pengembangan Data Base Bidang Perencanaan Pembangunan	Software	28 Desember 2018	
83	Kajian Data Ekonomi Pariwisata	Hasil Kajian/Pengembangan	17 Oktober 2019	
84	Penyusunan Dokumen Rencana Aksi Daerah Pangan dan Gizi Kabupaten Lumajang	Hasil Kajian/Pengembangan	22 November 2019	
85	Penyusunan Kajian BUMD & BumDes	Hasil Kajian/Pengembangan	03 Desember 2019	
86	Penyusunan Kajian Badan Usaha Milik Pesantren (BUMtren)	Hasil Kajian/Pengembangan	18 November 2019	



## Laporan Kinerja (LKj) Interim/Tribulan III Tahun 2023

87	Penyusunan Kajian Tinjauan Hukum PAD Pasir	Hasil Kajian/Pengembangan	6 Desember 2019	
88	Penyusunan Kajian RAD Pariwisata	Hasil Kajian/Pengembangan	13 November 2019	
89	Penyusunan Kajian Analisis Pengaruh Infrastruktur Daerah Terhadap Pertumbuhan Ekonomi	Hasil Kajian/Pengembangan	04 Desember 2019	
90	Penyusunan Data Spasial Wilayah Sarana Kesehatan, Pendidikan, Industri dan Perdagangan	Hasil Kajian/Pengembangan	6 Desember 2019	
91	Penyusunan Dokumen Review Masterplan Persampahan	Hasil Kajian/Pengembangan	15 Agustus 2019	
92	Penyusunan RAD dan PEP EGRK	Hasil Kajian/Pengembangan	9 Desember 2019	
93	Penyusunan PSETK Wilayah I	Hasil Kajian/Pengembangan	1 Agustus 2019	
94	Penyusunan PSETK Wilayah III	Hasil Kajian/Pengembangan	31 Juli 2019	
95	Penyusunan PSETK Wilayah IV	Hasil Kajian/Pengembangan	31 Juli 2019	
96	Penyusunan PSETK Wilayah IV	Hasil Kajian/Pengembangan	31 Juli 2019	
97	Penyusunan Masterplan Penataan Kaliasek	Hasil Kajian/Pengembangan	29 November 2019	
98	Penyusunan Revisi RISPAM	Hasil Kajian/Pengembangan	29 November 2019	
99	Penyusunan Dokumen RP2KPKP	Hasil Kajian/Pengembangan	23 Juli 2019	
100	Penyusunan Review Dokumen RP3KP	Hasil Kajian/Pengembangan	17 Mei 2019	
101	Penyusunan Dokumen RPIJM	Hasil Kajian/Pengembangan	03 Mei 2019	
102	Penyusunan Naskah Akademis dan Ranperda Dokumen Revisi RTRW Kab. Lumajang	Hasil Kajian/Pengembangan	19 September 2019	
103	Pemetaan Pengelolaan SPAM Pedesaan Kab. Lumajang	Hasil Kajian/Pengembangan	18 November 2019	
104	Penyusunan Masterplan Penataan Pemukiman Ranupani	Hasil Kajian/Pengembangan	6 Desember 2019	
105	Penyusunan Masterplan Penataan Pemukiman Argosari	Hasil Kajian/Pengembangan	6 Desember 2019	
106	Kajian Sejarah Lumajang	Hasil Kajian/Pengembangan	22 April 2020	
107	Review SPKD 2018-2022	Hasil Kajian/Pengembangan	06 Mei 2020	
108	Penyusunan Masterplan Bumi Perkemahan Glagah Arum	Hasil Kajian/Pengembangan	13 Mei 2020	
109	Penyusunan Masterplan Kawasan Perkantoran Terpadu	Hasil Kajian/Pengembangan	15 Juli 2020	
110	Kajian Pemetaan Potensi Ekonomi Kreatif (Ekraf)	Hasil Kajian/Pengembangan	31 Agustus 2020	
111	Studi Kelayakan Pembangunan Kawasan Ranu Pani	Hasil Kajian/Pengembangan	24 November 2020	
112	Dokumen Strategi Akselerasi Pencapaian IPM Bidang Pendidikan Kab. Lumajang	Hasil Kajian/Pengembangan	26 November 2020	
113	Penyusunan Kebijakan Pengembangan dan Pengelolaan Sistem Irigasi	Hasil Kajian / Pengembangan	03 Desember 2020	
114	Penyusunan Memorandum Program Permukiman Wilayah I	Hasil Kajian / Pengembangan	11 Desember 2020	
115	Penyusunan Memorandum Program Permukiman Wilayah III	Hasil Kajian / Pengembangan	16 Desember 2020	
116	Penyusunan Studi Kelayakan Rencana Pembangunan UNEJ Kampus Lumajang	Hasil Kajian / Pengembangan	17 Desember 2020	
117	Penyusunan Masterplan Kawasan UNEJ Kampus Lumajang	Hasil Kajian / Pengembangan	17 Desember 2020	
118	Perencanaan Penyusunan Kajian Pemetaan Produk Organik di Kab. Lumajang	Hasil Kajian / Pengembangan	23 Juli 2021	
119	Penyusunan Kajian Dokumen Perubahan RPJMD Kabupaten Lumajang Tahun 2018-2023	Hasil Kajian / Pengembangan	15 Oktober 2021	





**Laporan Kinerja (LKj) Interim/Tribulan III Tahun 2023**

120	Perencanaan Penyusunan FS Pengembangan Gunung Wayang	Hasil Kajian / Pengembangan	22 Oktober 2021	
121	Perencanaan Penyusunan Riset Evaluasi Capaian Sustainable Development Goals Kab. Lumajang	Hasil Kajian / Pengembangan	23 Desember 2021	
122	Hasil Kajian / Perencanaan Penyusunan Study Kelayakan Penataan Kawasan Argosari	Hasil Kajian / Pengembangan	18 Oktober 2021	
123	Hasil Kajian / Perencanaan Penyusunan Dokumen Kajian Sejarah Lumajang Tahap III Tahun Anggaran 2021	Hasil Kajian / Pengembangan	28 Oktober 2021	
124	Penyusunan Dokumen Kajian RP2KPKPK	Hasil Kajian / Pengembangan	5 Nopember 2021	
125	Penyusunan Dokumen Kajian ASB Perencanaan	Hasil Kajian / Pengembangan	26 Nopember 2021	
126	Penyusunan Kajian Evaluasi Capaian Program Strategis	Hasil Kajian / Pengembangan	26 Nopember 2021	
127	Aplikasi Sistem Informasi Penanggulangan Kemiskinan Terpadu (SIKAT)	Software	16 Februari 2022	Mutasi dari KOMPAK
128	Kajian Analisis Profil Kemiskinan kabupaten Lumajang T.A. 2022	Hasil Kajian / Pengembangan	31 Mei 2022	
129	Kajian Penguatan Roadmap Sistem Inovasi Kegiatan Penelitian dan Pengembangan Bidang Penyelenggaraan Pemerintahan dan Pengkajian Peraturan	Hasil Kajian / Pengembangan	08 Juli 2022	
130	Kajian Rencana Aksi Pengembangan Ekonomi Pesisir Kab. Lumajang kegiatan Penelitian dan Pengembangan Bidang Ekonomi dan Pembangunan	Hasil Kajian / Pengembangan	07 Juli 2022	
131	Kajian Analisa Pengukuran Indeks Kualitas Perencanaan Daerah Kabupaten Lumajang Kegiatan Penelitian dan Pengembangan Bidang Penyelenggaraan Pemerintah dan Pengkajian Peraturan	Hasil Kajian / Pengembangan	08 Agustus 2022	
132	Kajian PDRB Sektor Pariwisata Kegiatan Penelitian dan Pengembangan Bidang Sosial dan Kependudukan	Hasil Kajian / Pengembangan	26 Agustus 2022	
133	Kajian PDRB Sektor Koperasi Kegiatan Penelitian dan Pengembangan Bidang Ekonomi dan Pembangunan	Hasil Kajian / Pengembangan	30 Agustus 2022	
134	Review Masterplan Smart City Kabupaten Lumajang Kegiatan Penelitian dan Pengembangan Bidang Ekonomi dan Pembangunan	Hasil Kajian / Pengembangan	14 September 2022	
135	Kajian Indeks Pembangunan Manusia (IPM) Kecamatan Kabupaten Lumajang TA. 2022	Hasil Kajian / Pengembangan	21 September 2022	
	Optimalisasi Aplikasi SIKAT kegiatan Pengembangan Inovasi dan Teknologi	Hasil Kajian / Pengembangan	14 Oktober 2022	Optimalisasi Aplikasi SIKAT
136	Kajian Dokumen Rencana Kawasan Permukiman (RKP) di Kab. Lumajang Tahun 2022 kegiatan Koordinasi Perencanaan Bidang Infrastruktur dan Kewilayahan	Hasil Kajian / Pengembangan	19 Oktober 2022	
137	Kajian Rencvna Aksi Daerah (RAD) Stunting di Kabupaten Lumajang Tahun Anggaran 2022,	Hasil Kajian / Pengembangan	10 November 2022	
138	Kajian Analisis Kesiapan Masyarakat Dalam Mitigasi Bencana di Kabupaten Lumajang Kegiatan dan	Hasil Kajian / Pengembangan	16 Desember 2022	



**Laporan Kinerja (LKj) Interim/Tribulan III Tahun 2023**

	Pengembangan Bidang Penyelenggaraan dan Evaluasi Penelitian dan Pengembangan Bidang Pemerintahan Umum			
139	Kajian Ekonomi di Kawasan Perhutanan Sosial Keg. Koordinasi Perencanaan Bidang Perekonomian dan SDA	Hasil Kajian / Pengembangan	Kamis, 22 Desember 2022	
140	Kajian Analisis Kepuasan Masyarakat Terhadap Hasil Pembangunan Lingkup Pelayanan Dasar di kab. Lumajang	Hasil Kajian / Pengembangan	Kamis, 22 Desember 2022	
141	Rencana Umum Jaringan Jalan Kab. Lumajang	Hasil Kajian / Pengembangan	Senin, 26 Desember 2022	
	Optimalisasi Aplikasi SIMIN keg. Pengembangan Inovasi dan Tehnologi	Hasil Kajian / Pengembangan	Rabu, 28 Desember 2022	Optimalisasi Aplikasi SIKAT
142	Kajian Pemenuhan Infrastruktur dalam rangka pemuliahan Ekonomi pada Era Covid	Hasil Kajian / Pengembangan	Rabu, 28 Desember 2022	
143	Kajian Review RIPPARDA keg. Koordinasi Perencanaan Bidang Perekonomian dan SDA	Hasil Kajian / Pengembangan	Rabu, 28 Desember 2022	
144	Kajian Review Rencana Aksi KKMA di Kab. Lumajang Tahun 2022	Hasil Kajian / Pengembangan	Rabu, 28 Desember 2022	
145	Kajian Dokumen Review Masterplan Ruang Terbuka Hijau (RTH) di Kab. Lumajang tahun 2022	Hasil Kajian / Pengembangan	Rabu, 28 Desember 2022	

*Sumber data dari Pengurus Barang 30 September 2023.*

**1.6 Kondisi Lingkungan Organisasi**

Dalam upaya pencapaian kinerja Badan Perencanaan Pembangunan Daerah Kabupaten Lumajang, kondisi lingkungan sangat berpengaruh terhadap pelaksanaan tugas pokok dan fungsi, Adapun faktor-faktor lingkungan tersebut meliputi :

**1. Lingkungan Internal**

**a. Kekuatan**

1. Struktur organisasi atau kelembagaan yang jelas;
2. Sarana dan prasarana kerja yang tersedia memadai;
3. Sumber pembiayaan yang cukup untuk kelancaran pelaksanaan tugas dalam pencapaian target perencanaan pembangunan yang sudah ditetapkan;
4. Kolaborasi kinerja antar bidang yang meningkat/hubungan kerja dan koordinasi yang baik antara pimpinan dan staf Bappeda sehingga tercipta suasana kerja yang kondusif dan nyaman;
5. Implementasi tahapan perencanaan secara optimal;
6. Adanya Standart Operational Procedure (SOP) pada beberapa tahapan Perencanaan;
7. Peningkatan kualitas sumber daya aparatur BAPPEDA Kabupaten Lumajang;



8. Mulainya penerapan teknologi lebih lanjut pada beberapa sektor program/kegiatan pendukung pencapaian kinerja.

**b. Kelemahan**

1. Belum meratanya kapasitas dan kualitas SDM perencana dan peneliti;
2. Belum tersedianya data-data pembangunan yang tersusun secara sistematis dan sinergitas sehingga menimbulkan kendala dalam perencanaan pembangunan yang komprehensif dan berkelanjutan/Ketersediaan dan kualitas data perencanaan belum memadai/Data sebagai acuan masih belum terintegrasi;
3. Belum optimalnya komitmen dan konsistensi pelaksanaan dokumen Perencanaan;
4. Belum optimalnya pemanfaatan hasil kajian/penelitian sebagai dasar dalam pengambilan kebijakan Pemerintah;
5. Masih minimnya pemanfaatan IPTEK dan pengembangan Inovasi Daerah;
6. Belum tersedianya E-Monev dalam rangka membangun perencanaan dan evaluasi yang terintegrasi;
7. Pelaksanaan pengendalian dan evaluasi perencanaan pembangunan yang belum optimal;
8. Keterbatasan pengembangan kemampuan SDM, kompetensi SDM belum memadai, keterbatasan SDM Peneliti;
9. Penerapan SOP pada beberapa tahapan perencanaan belum optimal.

**2. Lingkungan Eksternal**

**a. Peluang**

1. Adanya kesempatan untuk peningkatan kapasitas sumber daya manusia melalui pendidikan formal dan diklat fungsional;
2. Terjadinya hubungan yang harmonis dengan OPD lain dan juga dengan para pemangku kepentingan (stakeholders) sehingga dapat menunjang tugas pokok dan fungsi koordinasi Bappeda;
3. Kemajuan ilmu pengetahuan dan teknologi informatika;
4. Kerja sama dengan pihak lain dalam bidang perencanaan pembangunan;
5. Komitmen OPD lain untuk melaksanakan sistem perencanaan;
6. Sinergitas dengan Lintas sektor;
7. Adanya regulasi Daerah tentang Inovasi Daerah;
8. Penerapan SIPD dalam implementasi tahapan perencanaan;
9. Kajian yang disusun sesuai dengan kebutuhan perencanaan;
10. Meningkatnya kuantitas Inovasi yang dilaksanakan PD.



## **b. Ancaman**

1. Kurangnya pemahaman masyarakat tentang sistem dan mekanisme perencanaan pembangunan partisipatif;
2. Tuntutan dan aspirasi semakin beragam dengan berbagai kepentingan yang semuanya harus ditampung dan diperhatikan;
1. Munculnya berbagai kebijakan nasional/Adanya intervensi kebijakan yang berdampak pada perubahan kebijakan daerah secara mendadak sehingga menyebabkan inkonsistensi perencanaan pembangunan di daerah / Adanya perubahan kebijakan nasional yang dikeluarkan saat perencanaan daerah sudah disusun;
2. Dampak inovasi terhadap penyelesaian masalah;
3. Kurangnya informasi untuk mengakses hasil kajian;
4. Formulasi penilaian PD yang belum disusun sehingga penilaian capaian bisa berubah-ubah;
5. Rendahnya kapasitas fiskal APBD Kabupaten Lumajang.

## **I.7 Isu Strategis**

Faktor kunci keberhasilan yang dilandasi oleh visi, misi dan nilai Badan Perencanaan Pembangunan Daerah Kabupaten Lumajang yang memungkinkan manajemen membangun rencana strategis dalam rangka pencapaian tujuan secara tepat.

Beberapa permasalahan isu strategis Bappeda Kabupaten Lumajang yang teridentifikasi adalah, sebagai berikut :

- a) Adanya kebijakan nasional yang berdampak pada perubahan kebijakan daerah secara mendadak sehingga menyebabkan inkonsistensi perencanaan pembangunan di daerah;
- b) Kurangnya ketersediaan, pemerataan, dan kualitas SDM yang belum sesuai dengan kompetensi;
- c) Belum optimalnya komitmen dan konsistensi pelaksanaan dokumen Perencanaan;
- d) Belum optimalnya pemanfaatan hasil kajian/penelitian sebagai dasar dalam pengambilan kebijakan Pemerintah;
- e) Masih minimnya pemanfaatan IPTEK dan pengembangan Inovasi Daerah;
- f) Belum tersedianya E-Monev dalam rangka membangun perencanaan dan evaluasi yang terintegrasi.



## BAB II

### PERENCANAAN KINERJA

#### II.1 Visi Misi

Visi adalah cara pandang kedepan yang di dalamnya mencerminkan apa yang ingin dicapai dan kemana organisasi akan diarahkan, sehingga pada gilirannya Badan Perencanaan Pembangunan Daerah Kabupaten Lumajang dapat menjadi dinamisor dan akselerator pelaksanaan tugas pembangunan dan pemerintahan di bidang perencanaan, pengembangan, dan evaluasi pembangunan.

Untuk melaksanakan wewenang dan tanggung jawab tersebut serta berkaitan dengan tugas dan fungsi Badan Perencanaan Pembangunan Daerah Kabupaten Lumajang, maka sesuai dengan visi kabupaten Lumajang yang telah ditetapkan, yaitu;

“Terwujudnya Masyarakat Lumajang Yang Berdaya Saing, Makmur, dan Bermartabat ”.

Sedangkan misi merupakan sesuatu yang harus dilaksanakan agar tujuan organisasi dapat dilaksanakan dengan baik sesuai dengan visi yang ditetapkan, oleh karenanya Badan Perencanaan Pembangunan Daerah Kabupaten Lumajang melaksanakan misi yang ketiga adalah sebagai berikut :

“Reformasi birokrasi yang efektif, profesional, akuntabel, dan transparan untuk mewujudkan pemerintahan yang baik, benar, dan bersih (good and clean governance) yang berbasis teknologi informasi”.

Dalam mewujudkan misi tersebut aparatur perencana dituntut menjunjung tinggi nilai-nilai profesionalitas, disiplin, dan etos kerja yang baik dalam membangun perencanaan pembangunan yang berkualitas dan pelayanan publik yang prima. Mengutamakan kerja keras dengan memanfaatkan sumber daya yang tersedia dan mampu mempertimbangkan segala tindakan dengan mengoptimalkan potensi sumber daya yang dimiliki, memperhatikan, dan menyiasati perkembangan kondisi lingkungan. Di samping itu juga, dapat mewujudkan kebijakan penelitian dan perencanaan pembangunan berdasarkan kerangka pikir yang bertumpu pada nilai-nilai dan peraturan perundangan yang berlaku.

#### II.2 Tujuan Dan Sasaran

##### 2.2.1 Tujuan

Tujuan strategis merupakan penjabaran atau implementasi dari misi yang akan dicapai atau yang dihasilkan dalam jangka waktu satu sampai lima tahun.



Dengan diformulasikannya tujuan strategis ini, maka Badan Perencanaan Pembangunan Daerah Kabupaten Lumajang dapat secara tepat mengetahui apa yang harus dilaksanakan untuk mencapai visi dan misi kabupaten dalam kurun waktu satu sampai lima tahun ke depan dengan mempertimbangkan sumber daya dan kemampuan yang dimiliki. Lebih dari itu, perumusan tujuan strategis ini juga memungkinkan Bappeda, memproyeksikan sejauh mana pencapaian visi dan misi tersebut bisa terlaksana dengan baik. Untuk itu, agar dapat diukur keberhasilan dalam mencapai tujuan strategi, setiap tujuan strategis yang ditetapkan harus memiliki indikator kinerja (performance indicator) yang terukur sehingga arah kebijakan mudah ditentukan dengan jelas.

Tujuan strategis yang ingin dicapai BAPPEDA Kabupaten Lumajang dalam meningkatkan penyelenggaraan pemerintahan yang baik dan bersih dengan indikator persentase (%) penurunan keluhan dan pengaduan masyarakat. Adapun tujuan-tujuan yang ditetapkan Bappeda Kabupaten Lumajang, antara lain :

Tabel 2.1  
Tujuan - Indikator

No	TUJUAN	INDIKATOR TUJUAN
1	Meningkatnya Kualitas Perencanaan Pembangunan	Indeks Kualitas Perencanaan

### 2.2.2 Sasaran

Sasaran Strategis Bappeda Kabupaten Lumajang merupakan penjabaran dari misi dan tujuan yang telah ditetapkan, yang menggambarkan sesuatu yang akan dihasilkan dalam kurun waktu 5 (lima) tahun dan dialokasikan dalam 5 (lima) periode secara tahunan melalui serangkaian kegiatan yang akan dijabarkan lebih lanjut dalam suatu Rencana Kinerja (*performace plan*).

Penetapan sasaran strategis ini diberikan untuk memberikan fokus pada penyusunan kegiatan dan alokasi sumberdaya untuk tiap-tiap tahun selama kurun waktu 5 (lima) tahun.

Sasaran strategis Bappeda Kabupaten Lumajang merupakan dasar yang kuat untuk mengendalikan dan memantau pencapaian kinerja Bappeda. Sasaran-sasaran yang ditetapkan sepenuhnya mendukung pencapaian tujuan strategis yang terkait. Dengan demikian, apabila seluruh sasaran yang ditetapkan telah dicapai diharapkan tujuan strategis terkait juga telah dicapai. Sasaran strategis yang telah ditetapkan untuk mewujudkan tujuan visi dan misi Kepala Daerah, maka sasaran BAPPEDA, antara lain :



Tabel 2.2  
Tujuan-Sasaran

NO	TUJUAN	SASARAN	
		URAIAN	INDIKATOR
1	Meningkatnya Kualitas Perencanaan Pembangunan	Meningkatnya konsistensi dan keselarasan perencanaan pembangunan daerah	Persentase Penjabaran Konsistensi Program RPJMD ke Dalam RKPD
			Persentase Pemanfaatan Hasil Kelitbangan Dasar Perencanaan

### II.3 Rencana Kinerja Tahun 2022

Sesuai dengan Peraturan Daerah Nomor 1 Tahun 2022 tentang Perubahan Rencana Pembangunan Jangka Menengah Daerah (P-RPJMD) Kabupaten Lumajang Tahun 2018-2023, yang dijabarkan dalam Perubahan Renstra Bappeda Tahun 2018-2023, Rencana Kinerja Bappeda Kabupaten Lumajang Tahun 2022 diwujudkan dalam berbagai program sebagaimana tersebut dalam matrik rencana kerja dan target kinerja tahunan, sebagai berikut :



Tabel 2.3 MATRIK PERUBAHAN RENCANA STRATEGIS 2023

No	URAIAN		Indikator Sasaran	Dasar Tahun	Target Tahun					Program	Kegiatan	Anggaran	Penanggung jawab		
	Tujuan	Sasaran Strategis			2018	2019	2020	2021	2022					2023	
1	2	3	4	5	6	7	8	9	10	11	12	14	15		
1	Meningkatnya Kualitas Perencanaan Pembangunan	Meningkatnya Konsistensi dan Keselarasan Perencanaan Pembangunan Daerah	Persentase Penjabaran Konsistensi Program RPJMD ke Dalam RKPD	100 %	100 %	100 %	100 %	100 %	100 %		Program Perencanaan Pengendalian dan Evaluasi Pembangunan Daerah	Penyusunan Perencanaan dan Pendanaan	1.058.432.600	Bidang Perencanaan, Pengendalian, dan Evaluasi Pembangunan Daerah	
												Analisis Data dan Informasi Pemerintahan Daerah Bidang Perencanaan Pembangunan Daerah	300.000.000		
												Pengendalian, Evaluasi, dan Pelaporan Bidang Perencanaan Pembangunan Daerah	280.000.000		
											Program Koordinasi dan Singkronisasi Perencanaan Pembangunan Daerah	Koordinasi Perencanaan Bidang Pemerintahan dan Pembangunan Manusia	314.807.600		Bidang PPM dan Bidang Perekonomian, SDA, Infrastruktur, dan Wilayah
												Koordinasi Perencanaan Bidang Perekonomian dan SDA	70.500.000		
				Koordinasi Perencanaan Bidang Infrastruktur dan Wilayah	383.040.430										
			Persentase Pemanfaatan Hasil Kelitbangan Dasar Perencanaan	N/A	N/A	N/A	80	80	80			Program Penelitian dan Pengembangan Daerah	Fasilitasi Pelaksanaan dan Evaluasi Penelitian dan Pengembangan bidang Penyelenggaraan otonomi daerah	0	Bidang Penelitian dan Pengembangan Daerah
													Penelitian dan Pengembangan Bidang Penyelenggaraan Pemerintahan dan Pengkajian Peraturan	647.499.875	
													Penelitian dan Pengembangan Bidang Sosial dan Kependudukan	100.000.000	
													Penelitian dan Pengembangan Bidang Ekonomi dan Pembangunan	400.000.000	
	Pengembangan Inovasi dan Teknologi	417.199.750													





**Tabel 2.4**  
**Matrik Perubahan Rencana Kerja Yang Mendukung IKU Tahunan 2023**

No	URAIAN		Target 2022	Program		Target 2022	Kegiatan		Target 2022	Anggaran
	Sasaran	Indikator Sasaran		Uraian	Indikator Program		Uraian	Indikator Kegiatan		
1	2	3	4	5	6	7	8	9	10	11
1	Meningkatnya Konsistensi dan Keselarasan Perencanaan Pembangunan Daerah	Persentase Penjabaran Konsistensi Program RPJMD ke Dalam RKPD	100 %	Program Perencanaan Pengendalian dan Evaluasi Pembangunan Daerah	Persentase kesesuaian Dokumen Perencanaan Pembangunan Daerah	100 %	Penyusunan Perencanaan dan Pendanaan	Persentase Tahapan Perencanaan dan Pendanaan pembangunan daerah yang terfasilitasi	100 %	622.339.235
							Analisis Data dan Informasi Pemerintahan Daerah	Persentase Tahapan Analisis Data dan Informasi perencanaan pembangunan daerah yang terfasilitasi	100 %	128.400.000
							Pengendalian, Evaluasi dan Pelaporan Bidang Pembangunan Daerah	Persentase Tahapan pengendalian dan evaluasi perencanaan pembangunan daerah yang terfasilitasi	100 %	29.550.000
				Program Koordinasi dan Singkronisasi Perencanaan Pembangunan Daerah	Persentase dokumen perencanaan yang dimanfaatkan PD	100 %	Koordinasi Perencanaan Bidang Pemerintahan dan Pembangunan Manusia	Persentase Dokumen Perencanaan Bidang Pemerintahan dan Pembangunan Manusia yang dimanfaatkan OPD	100 %	314.807.600
							Koordinasi Perencanaan Bidang Perekonomian dan SDA	Persentase Dokumen Perencanaan Perekonomian yang dimanfaatkan OPD	100 %	70.500.000
							Koordinasi Perencanaan Bidang Infrastruktur dan Kewilayahan	Persentase Dokumen Perencanaan Bidang Infrastruktur dan Kewilayahan yang dimanfaatkan OPD	100 %	3838.040.430
		Persentase Pemanfaatan Hasil Kelitbangan Dasar Perencanaan	80 %	Program Penelitian dan Pengembangan Daerah	Persentase hasil penelitian/kajian yang menjadi acuan kebijakan	100 %	Fasilitasi Pelaksanaan dan Evaluasi Penelitian dan Pengembangan bidang Penyelenggaraan otonomi daerah	Persentase Fasilitasi Pelaksanaan dan Evaluasi Penelitian dan Pengembangan bidang Penyelenggaraan otonomi daerah yang dimanfaatkan	100 %	302.982.000
							Penelitian dan Pengembangan Bidang Sosial dan Kependudukan	Persentase Kajian bidang Bidang Sosial dan kependudukan yang dimanfaatkan	100 %	325.250.000
							Penelitian dan Pengembangan Bidang Ekonomi dan Pembangunan	Persentase Kajian bidang Bidang ekonomi dan pembangunan yang dimanfaatkan	100 %	375.000.000
							Pengembangan Inovasi dan Teknologi	Persentase kegiatan inovasi dan teknologi yang dapat difasilitasi	100%	4.803.250



Tabel 2.5

**LAMPIRAN PERUBAHAN PERJANJIAN KINERJA TAHUN 2023  
BADAN PERENCANAAN PEMBANGUNAN DAERAH  
KABUPATEN LUMAJANG**

No	Sasaran Strategis	Indikator Kinerja	Target
(1)	(2)	(3)	(4)
1	Meningkatnya konsistensi dan keselarasan perencanaan pembangunan daerah	Persentase penjabaran konsistensi program RPJMD ke dalam RKPD	100 %
		Persentase pemanfaatan hasil kelitbangan dasar perencanaan	80 %
No	Sasaran Program	Indikator Program	Target
1	Terselenggaranya penunjang urusan pemerintah daerah	Persentase pemenuhan fasilitasi kebutuhan operasional perkantoran	100 %
2	Terakomodirnya aspirasi masyarakat dalam RKPD	Persentase kesesuaian dokumen perencanaan pembangunan daerah	100 %
3	Terwujudnya sinergi dan sinkronisasi capaian program kabupaten dengan program perangkat daerah	Persentase dokumen perencanaan yang dimanfaatkan PD	100 %
4	Termanfaatkannya hasil penelitian dan pengembangan untuk acuan kebijakan perencana	Persentase hasil penelitian/kajian yang menjadi acuan kebijakan	100 %

Program	Anggaran	Keterangan
1. Penunjang Urusan Pemerintahan Daerah Kabupaten/Kota	Rp 3.842.446.025,00	DAU
2. Perencanaan, Pengendalian dan Evaluasi Pembangunan Daerah	Rp 1.132.571.408,00	DAU
3. Koordinasi dan Sinkronisasi Perencanaan Pembangunan Daerah	Rp 1.318.112.448,00	DAU
4. Penelitian dan Pengembangan Daerah	Rp 1.751.757.485,00	DAU
<b>JUMLAH</b>	<b>Rp 8.044.887.336,00</b>	

BUPATI LUMAJANG

Ttd.

H. THORIQUL HAQ M.ML.

Lumajang, 5 Oktober 2023

KEPALA BAPPEDA



Ir. RETNO WULAN ANDARI, M.Si.  
NIP. 19670325 199312 2 001



**LAMPIRAN PERJANJIAN KINERJA TAHUN 2023  
BADAN PERENCANAAN PEMBANGUNAN DAERAH  
KABUPATEN LUMAJANG**

NO	SASARAN KEGIATAN	INDIKATOR KINERJA	TARGET
1	2	3	4
1	Terealisasinya Pendataan dan Pengolahan Administrasi Kepegawaian	Jumlah dokumen pendataan dan pengelolaan administrasi kepegawaian	3 dokumen
2	Terlaksananya pendidikan dan pelatihan pegawai berdasarkan tugas dan fungsi	Jumlah pegawai berdasarkan tugas dan fungsi yang mengikuti pendidikan dan pelatihan	54 orang
3	Tersedianya Komponen Instalasi Listrik/Penerangan Bangunan Kantor	Jumlah paket komponen instalasi listrik/ penerangan bangunan kantor yang disediakan	4 paket
4	Tersedianya Bahan Logistik Kantor	Jumlah paket bahan logistik kantor yang disediakan	5 paket
5	Terselenggaranya Barang cetakan dan penggandaan	Jumlah paket barang cetakan dan penggandaan yang disediakan	3 paket
6	Terselenggaranya Rapat Kordinasi dan Konsultasi SKPD	Jumlah laporan penyelenggaraan rapat dan konsultasi SKPD	3 laporan
7	Tersedianya Jasa Surat Menyurat	Jumlah laporan penyediaan jasa surat menyurat	1 laporan
8	Tersedianya Jasa Komunikasi, Sumber Daya Air dan Listrik	Jumlah laporan penyediaan jasa komunikasi, sumber daya air dan listrik yang disediakan	4 laporan
9	Tersedianya Jasa Pelayanan Umum Kantor	Jumlah laporan penyediaan jasa pelayanan umum kantor yang disediakan	4 laporan
10	Tersedianya Jasa Pemeliharaan, Biaya Pemeliharaan, Pajak, dan Perizinan Kendaraan Dinas Operasional atau Lapangan	Jumlah kendaraan dinas operasional atau lapangan yang dipelihara dan dibayarkan pajak dan perizinannya	24 unit
11	Tersedianya Peralatan dan Mesin Lainnya	Jumlah peralatan dan mesin lainnya yang dipelihara	3 unit
12	Tersedia Gedung dan Bangunan Lainnya	Jumlah gedung kantor dan lainnya yang dipelihara/direhabilitasi	1unit

KEGIATAN		ANGGARAN	
1.	Pendataan dan Pengolahan Administrasi Kepegawaian	Rp	2,000,000,00
2.	Penyediaan Komponen Instalasi Listrik/Penerangan Bangunan Kantor	Rp	69,777,500
3.	Penyediaan Bahan Logistik Kantor	Rp	2,135,000



### Laporan Kinerja (LKj) Interim/Tribulan III Tahun 2023

4.	Penyediaan Barang cetakan dan penggandaan	Rp	61,592,953
5.	Penyelenggaraan Rapat Kordinasi dan Konsultasi SKPD	Rp	42,676,150
6.	Pengadaan Peralatan dan Mesin lainnya	Rp	365,837,000
7.	Penyediaan Jasa Surat Menyurat	Rp	9,285,000
8.	Penyediaan Jasa Komunikasi, Sumber Daya Air dan Listrik	Rp	150,272,000
9.	Penyediaan Jasa Pelayanan Umum Kantor	Rp	273,576,000
10.	Penyediaan Jasa Pemeliharaan, Biaya Pemeliharaan , Pajak, dan Perizinan Kendaraan Dinas Operasional atau Lapangan	Rp	110,702,600
11.	Pemeliharaan Peralatan Mesin Lainnya	Rp	81,350,000
12.	Pemeliharaan/Rehabilitasi Gedung Kantor dan Bangunan Lainnya	Rp	200,000,000
<b>Jumlah Total</b>			<b>Rp 1,369,204,203</b>

Lumajang, 5 Oktober 2023

Sekertaris Bappeda  
Kabupaten Lumajang

Kepala Sub Bagian  
Umum dan Kepegawaian

Ttd.

Ttd.

PUGUH BUDI LASWONO, S.T.,M.T.  
NIP 19780508 200903 1 005

HARDINA MEIDIASTUTI, S.E.  
NIP 19790526 201101 2 005



**Tabel 2.6**  
**Program Kegiatan dan Anggaran**

NO	NAMA PROGRAM/KEGIATAN	JUMLAH DANA (Rp)
<b>I</b>	<b>PROGRAM PENUNJANG URUSAN PEMERINTAHAN DAERAH KABUPATEN/KOTA</b>	<b>3.842.446.025</b>
a	Perencanaan, Penganggaran, dan Evaluasi Kinerja Perangkat Daerah	24.236.000
b	Administrasi Keuangan Perangkat Daerah	2.686.172.666
c	Administrasi Kepegawaian Perangkat Daerah	57.777.500
d	Administrasi Umum Perangkat Daerah	415.280.103
e	Pengadaan Barang Milik Daerah Penunjang Urusan Pemerintah Daerah	55.188.756
f	Penyediaan Jasa Penunjang Urusan Pemerintahan Daerah	432.6586.000
g	Pemeliharaan Barang Milik Daerah Penunjang Urusan Pemerintahan Daerah	171.135.000
<b>III</b>	<b>PROGRAM PERENCANAAN, PENGENDALIAN DAN EVALUASI PEMBANGUNAN DAERAH</b>	<b>1.132.571.408</b>
a	Penyusunan Perencanaan dan Pendanaan	687.292.158
b	Analisis Data dan Informasi Pemerintahan Daerah Bidang Perencanaan Pembangunan Daerah	102.385.750
c	Pengendalian, Evaluasi, dan Pelaporan Bidang Perencanaan Pembangunan Daerah	342.893.500
<b>IV</b>	<b>PROGRAM KOORDINASI DAN SINKRONISASI PERENCANAAN DAN PEMBANGUNAN DAERAH</b>	<b>1.318.112.448</b>
a	Koordinasi Perencanaan Bidang Pemerintahan dan Pembangunan Manusia	642.827.448
b	Koordinasi bidang perekonomian dan SDA	513.165.000
c	Koordinasi perencanaan bidang infrastruktur dan kewilayahan	162.120.000
<b>1V</b>	<b>PROGRAM PENELITIAN DAN PENGEMBANGAN DAERAH</b>	<b>1.751.757.485</b>
a	Penelitian dan Pengembangan Bidang Penyelenggaraan Pemerintah dan Pengkajian Peraturan	991.035.125
B	Penelitian dan Pengembangan Bidang Sosial dan Kependudukan	200.000.000
c	Penelitian dan Pengembangan Bidang Ekonomi dan Pembangunan	136.473.000
d	Pengembangan Inovasi dan Teknologi	424.249.360
<b>Jumlah</b>		<b>8.044.887.366</b>

Tabel 2.7  
Target Kinerja Tahun 2018-2023  
Bappeda Sebagai OPD Kabupaten

S A S A R A N							
Uraian	Indikator	Formula Satuan	Target Tahun Ke-				
			2019	2020	2021	2022	2023
Meningkatnya Konsistensi dan Keselarasan Perencanaan Pembangunan Daerah	Persentase Penjabaran Konsistensi Program RPJMD ke dalam RKPD	$\frac{\sum \text{Program dalam RKPD tahun berkenaan}}{\sum \text{Program RPJMD yang harus dilaksanakan tahun berkenaan}} \times 100 \%$	N/A	N/A	100 %	100 %	100 %
	Persentase pemanfaatan hasil kelitbangan dasar perencanaan	$\frac{\sum \text{Hasil Kelitbangan yang dimanfaatkan}}{\sum \text{Hasil Kelitbangan yang ada}} \times 100 \%$	N/A	N/A	80 %	80 %	80 %

## **BAB III AKUNTABILITAS KINERJA**

Laporan Kinerja merupakan wujud nyata instansi pemerintah untuk mempertanggungjawabkan keberhasilan/kegagalan kepada pemberi mandat atas pelaksanaan kegiatan dan program dalam rangka pencapaian tujuan dan sasaran dalam suatu media pelaporan. Penyusunan LKj Tribulan III Tahun 2023 Badan Perencanaan Pembangunan Daerah Kabupaten Lumajang ini didasarkan kepada pengukuran dan evaluasi pelaksanaan atas Perubahan Rencana Strategis dan Rencana Kinerja Tahun 2018-2023 yang telah ditetapkan sebelumnya serta telah berakhirnya pelaksanaan kegiatan Tribulan III tahun anggaran 2023.

### **3.1. Capaian, Analisis, dan Evaluasi Kinerja**

Pengukuran kinerja sebagai dasar dalam menilai berbagai keberhasilan dan kegagalan pelaksanaan kegiatan sesuai dengan sasaran maupun tujuan yang ditetapkan dalam visi dan misi. Pengukuran kinerja adalah merupakan hasil dari penilaian sistematis dan didasarkan pada indikator kinerja kegiatan berupa masukan, keluaran, hasil, manfaat, dan dampak.

Pengukuran kinerja dilakukan dengan menggunakan indikator kinerja kegiatan dan kinerja sasaran, dengan memanfaatkan data pencapaian kinerja hasil pelaksanaan program dan kegiatan. Kinerja kegiatan merupakan tingkat pencapaian target dari masing-masing kelompok indikator kinerja kegiatan. Kinerja sasaran merupakan tingkat pencapaian masing-masing indikator sasaran. Pengukuran tingkat pencapaian sasaran didasarkan pada data hasil pencapaian hasil pengukuran kinerja kegiatan.

#### **3.1.1 Capaian Kinerja Tahun 2023**

Tujuan BAPPEDA Kabupaten Lumajang adalah Meningkatnya Kualitas Perencanaan Pembangunan. Indikator tujuan BAPPEDA Kabupaten Lumajang yaitu Indeks Kualitas Perencanaan (IKP). Untuk itu, BAPPEDA Kabupaten Lumajang melakukan kajian terkait “Analisis Pengukuran Indeks Kualitas Perencanaan Daerah Kabupaten Lumajang” bekerja sama dengan FK-UB yang terilis pada bulan September tahun 2022. Berdasarkan data dan analisis yang dilakukan, kajian ini memiliki beberapa kesimpulan, sebagai berikut :

1. Bahwa Indeks Kualitas Perencanaan (IKP) didefinisikan sebagai angka kuantitatif

yang diinterpretasikan secara kualitatif untuk menggambarkan pencapaian kualitas perencanaan baik sebagai sebuah proses aktivitas maupun sebagai hasil dari serangkaian aktivitas yang dilakukan. Indeks ini merupakan bagian dari mandat kinerja utama yang dibebankan kepada Badan Perencanaan Pembangunan Daerah Kabupaten Lumajang;

2. Berdasarkan definisi tersebut, berdasarkan konsep dan teori yang dieksplorasi, berdasarkan regulasi yang diberlakukan, dan fakta empirik yang dieksplorasi, maka formula indeks kualitas perencanaan dimaksud dibentuk oleh empat (4) dimensi/aspek, yakni Dimensi Prakondisi Awal, Dimensi Proses, Dimensi Hasil, dan Dimensi Keberlanjutan, dengan bobot masing-masing yang berbeda, yang secara berurutan adalah 15 %, 45 %, 30 %, dan 10 %. Dimensi yang ada terbagi ke dalam sebelas (11) Indikator. Indikator diurai atau dijabarkan ke dalam 25 item dan diturunkan ke dalam 39 butir pernyataan;
3. Dimensi Prasyarat adalah merupakan dimensi yang dinilai atas keterpenuhan atau ketersediaan beberapa indikator dan item baik berupa dokumen, aktivitas atau rangkaian aktivitas, situasi dan kondisi (keadaan) yang dipandang memberi pengaruh bagaimana proses perencanaan berlangsung;
4. Dimensi Proses adalah dimensi yang dinilai berdasarkan kualitas (kesesuaian, kejelasan, efektivitas) berlangsungnya/berjalannya proses perencanaan pembangunan mulai dari tahapan awal hingga dihasilkannya sebuah rencana sebagai produk aktivitas perencanaan;
5. Dimensi Hasil adalah dimensi perencanaan yang dinilai berdasarkan kualitas yang mencakup kejelasan, ketepatan, keselarasan atas rencana sebagai produk atau hasil dari rangkaian aktivitas yang telah dijalankan sebelumnya, dan juga dari capaian atas apa yang telah ditetapkan dalam perencanaan;
6. Dimensi Keberlanjutan adalah dimensi yang dinilai berdasarkan fungsi perencanaan sebagai sebuah sistem dan sub sistem yang berjalan secara dinamis, siklistik (sirkular) terutama dengan sistem monitoring dan evaluasi sebagai basis inputan perencanaan berikutnya.

Obyek yang dinilai dalam hal ini kinerja atau kualitas perencanaan pembangunan yang dijalankan baik sebagai proses maupun sebagai hasil, sehingga



subyek yang dinilai dalam hal ini adalah aktor (individual atau organisasional) pelaksana yang menjalankan proses perencanaan, terutama dalam hal ini adalah Tim Perumus atau Penyusun Dokumen Perencanaan. Sedangkan aktor penilai dalam hal ini diusulkan adalah merupakan tim penilai yang menggabungkan (konfigurasi kombinatorik) penilai internal dan eksternal Bappeda. Misalnya dengan menggabungkan pejabat penilai internal Bappeda (Kepala Badan, Kepala Bidang), Pejabat penilai Provinsi, Akademisi Perguruan Tinggi.

Lebih lanjut, penentuan nilai akhir IKP dengan pendekatan kategori skor ini dapat diukur dengan rumus berikut :

$$\Sigma \text{IKP} = X1 + X2 + X3 + X4$$

Dimana X adalah Variabel/Dimensi yang digunakan dalam mengukur IKP.

Pada kajian ini X1 menunjukkan variabel Pra Kondisi,

X2 adalah variabel Proses,

X3 adalah variabel Hasil, dan

X4 adalah variabel Keberlanjutan.

Berdasarkan rumus di atas maka nilai IKP ditentukan dengan kategori, sebagai berikut :

Tabel 3.1  
Interval Nilai IKP

No	Nilai Capaian Kinerja		Kategori IKP
	Interval Nilai IKP	Keterangan Interval	
1	80 < s.d. 100	Delapan puluh lebih sampai dengan seratus	Sangat Baik
2	60 < s.d. 80	Enam puluh lebih sampai dengan delapan puluh	Baik
3	40 < s.d. 60	Empat puluh lebih sampai dengan enam puluh	Cukup Baik
4	20 < s.d. 40	Dua puluh lebih sampai dengan empat puluh	Tidak Baik
5	0 s.d. 20	Nol sampai dengan dua puluh	Sangat Tidak Baik

Pada Tahun 2023 Triwulan III BAPPEDA Kabupaten Lumajang telah menghitung nilai IKP. Sebagai informasi, bahwa capaian pada Tahun 2022 yaitu sebesar 7,93 (Baik) dari target 7,43-8,70 (Baik). Capaian kinerja BAPPEDA Kabupaten Lumajang pada Triwulan III Tahun 2023 BAIK yaitu 7,507 atau 7,51, dari target 7,43-8,70 (Baik), sebagaimana tabel berikut ini :

Tabel 3.2  
Pencapaian Kinerja Tujuan BAPPEDA Triwulan III Tahun 2023

Indikator Tujuan	Satuan	Target	Realisasi	Capaian
Indeks Kualitas Perencanaan (IKP)	Indeks	7,43-8,70 (Baik)	7,507	BAIK

Meskipun masih Triwulan III, capaian kinerja tujuan BAPPEDA sudah baik, hal ini menandakan pencapaian kinerja tujuan BAPPEDA dapat berjalan dengan baik.

Selanjutnya pengukuran kinerja kegiatan dan kinerja sasaran pada BAPPEDA Kabupaten Lumajang pada Tahun 2023, parameter penentuan keberhasilan/ketidakberhasilan menggunakan skala sebagaimana berikut :

Tabel 3.3  
Nilai Capaian Kinerja

No	Nilai Capaian Kinerja		Pemberian Atribut
	%	Keterangan Persentase	
1	85 % s.d. < 100 %	Delapan puluh lima persen sampai dengan seratus persen atau lebih	Sangat Berhasil
2	70 % s.d. < 85 %	Tujuh puluh persen sampai kurang dari delapan puluh lima persen	Berhasil
3	55 % s.d. < 70 %	Lima puluh lima persen sampai kurang dari tujuh puluh persen	Cukup Berhasil
4	X < 55 %	Di bawah lima puluh lima persen	Tidak Berhasil

Berdasarkan pelaksanaan program/kegiatan BAPPEDA Kabupaten Lumajang pada tribulan III Tahun 2023 belum dapat dihitung, karena belum akhir Tahun 2023. IKU BAPPEDA Kabupaten Lumajang : Meningkatnya konsistensi dan keselarasan perencanaan pembangunan daerah. Diperoleh pencapaian Indikator Kinerja Utama (IKU) antara lain sebagaimana tersaji dalam tabel berikut :

Tabel 3.4  
Pencapaian Kinerja

Indikator	Satuan	Target	Realisasi	Capaian
Persentase penjabaran konsistensi program RPJMD ke dalam RKPD	%	100	97 %	97 %
Persentase pemanfaatan hasil kelitbangan dasar perencanaan	%	80	--	--

Persentase penjabaran konsistensi program RPJMD ke dalam RKPD Tahun 2023 dari target 100% terealisasi 97 % dengan capaian 97 %. Hal ini dikarenakan baru dapat dihitung pada akhir tahun 2023.

Persentase pemanfaatan hasil kelitbangan dasar perencanaan Tahun 2023 dari target 80% terealisasi - % dengan capaian - %. Berikut penjelasannya : dikarenakan realisasinya baru dapat dihitung pada akhir tahun 2023.

Pada tahun 2023 pada RKPD Tahun 2023, tema RKPD Kabupaten Lumajang yang diambil mengacu RKP Nasional Tahun 2023 dan RPKPD Provinsi Jawa Timur 2023 serta berpedoman pada RPJMD Kabupaten Lumajang 2018-2023 yang mendukung sinergitas pembangunan pusat dan daerah, sehingga tema pembangunan Kabupaten Lumajang Tahun 2023, yaitu "Akselerasi Pertumbuhan Ekonomi dan Penguatan Kehidupan Sosial Masyarakat". Di samping itu, dikarenakan adanya penyesuaian dana yang bersifat spesifik terutama APBD, sehingga dalam menekankan perencanaan program tahun 2023 diprioritaskan pada peningkatan IPM, infrastruktur, dan intervensi pemulihan ekonomi.

Tabel 3.5

## IKU Capaian Tahun 2023 BAPPEDA Kabupaten Lumajang

No	Uraian	Indikator Kinerja Utama	Formula Satuan	Capaian Realisasi Kinerja Tahun 2022		Keterangan
				Target	Realisasi	
1	Meningkatnya Konsistensi dan Keselarasan Perencanaan Pembangunan Daerah	- Persentase Penjabaran Konsistensi Program RPJMD ke dalam RKPD	$\frac{\text{Jumlah Program RKPD tahun berkenaan}}{\text{Jumlah Program RPJMD yang harus dilaksanakan tahun berkenaan}} \times 100 \%$	100 %	97 %	
		- Persentase pemanfaatan hasil kelitbangan perencanaan dasar	$\frac{\text{Jumlah Hasil Kelitbangan yang dimanfaatkan}}{\text{Jumlah Hasil Kelitbangan yang ada}} \times 100 \%$	80 %	-- %	Dapat terhitung pada akhir periode Tahun 2023

Dalam mengakomodir usulan untuk tahun anggaran 2023, BAPPEDA sebagai fungsi OPD perencana telah memulai proses musrenbang tingkat kecamatan, kemudian tingkat kabupaten. Hasil dari Musrenbang tersebut memuat usulan dari desa, kecamatan, OPD, maupun aspirasi masyarakat dan dewan.

Untuk pemanfaatan hasil kelitbangan dasar perencanaan OPD dengan capaian program belum dapat terukur, karena capaian program telah terlihat di akhir tahun 2023.

Tabel 3.6  
Perbandingan Pencapaian Kinerja

Indikator	Tahun 2019				Tahun 2020			Tahun 2021			Tahun 2022			Tahun 2023		
	Satuan	Target	Realisasi	Capaian	Target	Target	Target	Target	Realisasi	Capaian	Target	Realisasi	Capaian	Target	Realisasi	Capaian
Indeks Kualitas Perencanaan	Indeks	N/A	N/A	N/A	Baik (7,43-8,70)	Baik (7,43-8,70)	Baik (7,43-8,70)	Cukup Baik (6,14-7,42)	N/A	N/A	Baik (7,43-8,70)	Baik (7,93)	100 %	Baik (7,43-8,70)	Baik (7,51)	100 %
Persentase penjabaran konsistensi program RPJMD ke dalam RKPD	%	100 %	100 %	100 %	100 %	100 %	100 %	100 %	85 %	85 %	100 %	97 %	97 %	100 %	97 %	97 %
Persentase pemanfaatan hasil kelitbangan dasar perencanaan	%	N/A	N/A	N/A	80 %	80 %	80 %	80 %	N/A	N/A	80 %	81 %	101 %	80 %	--	Dapat terhitung pada akhir periode Tahun 2023

Indikator tujuan BAPPEDA Kabupaten Lumajang yaitu Indeks Kualitas Perencanaan (IKP). Pada Tribulan III Tahun 2023 IKP BAPPEDA masih belum dapat terhitung, dapat terhitung pada akhir periode Tahun 2023.

Indikator Sasaran Pertama BAPPEDA Kabupaten Lumajang yaitu : Persentase penjabaran konsistensi program RPJMD ke dalam RKPD. Pada Triwulan III Tahun 2023 telah dihitung yaitu sebesar 7,51 (Baik) dengan target 7,43 - 8,70 (Baik). Hal ini menandakan kinerja BAPPEDA baik meskipun masih di Triwulan III Tahun 2023.

Indikator Sasaran Kedua BAPPEDA Kabupaten Lumajang yaitu : Persentase pemanfaatan hasil kelitbangan dasar perencanaan. Pada Triwulan III Tahun 2023 belum dapat dihitung pula, dapat dihitung pada akhir Tahun 2023. Indikator ini baru menjadi indikator pada P-Renstra Tahun 2022. Dimana P-Renstra BAPPEDA Kabupaten Lumajang ditetapkan pada tahun 2021 disesuaikan pada P-Renja BAPPEDA Kabupaten Lumajang T.A. 2022 dan baru dilakukan penghitungan di Tahun 2022.

### 3.1.2 Analisis Faktor-Faktor Pencapaian Kinerja

Pencapaian kinerja di atas tidak terlepas dari beberapa faktor pendukung dan penghambat keberhasilan pencapaian kinerja tersebut. Beberapa faktor penghambat pencapaian kinerja tersebut, antara lain :

- a. Pelaksanaan pengendalian dan evaluasi perencanaan pembangunan yang belum optimal;
- b. Keterbatasan pengembangan kemampuan SDM/kompetensi SDM belum memadai/belum meratanya kapasitas dan kualitas SDM perencana;
- c. Belum tersedianya data-data pembangunan yang tersusun secara sistematis dan sinergitas sehingga menimbulkan kendala dalam perencanaan pembangunan yang komprehensif dan berkelanjutan/ketersediaan dan kualitas data perencanaan belum memadai/data sebagai acuan masih belum terintegrasi;
- d. Dampak inovasi terhadap penyelesaian masalah;
- e. Penerapan SOP pada beberapa tahapan perencanaan belum optimal;
- f. Adanya intervensi kebijakan;
- g. Keterbatasan SDM Peneliti;
- h. Kurangnya informasi untuk mengakses hasil kajian;
- i. Formulasi penilaian PD yang belum disusun sehingga penilaian capaian bisa berubah-ubah;
- j. Adanya perubahan kebijakan nasional yang dikeluarkan saat perencanaan daerah sudah disusun;
- k. Rendahnya kapasitas fiskal APBD Kabupaten Lumajang.

Di samping hal di atas, terdapat pula faktor-faktor pendukung pencapaian target-target kinerja tersebut, antara lain yaitu :

- a. Struktur organisasi atau kelembagaan yang jelas;
- b. Sarana dan prasarana kerja yang tersedia memadai;
- c. Sumber pembiayaan yang cukup untuk kelancaran pelaksanaan tugas dalam pencapaian target perencanaan pembangunan yang sudah ditetapkan;
- d. Hubungan kerja dan koordinasi yang baik antara pimpinan dan staf Bappeda sehingga tercipta suasana kerja yang kondusif dan nyaman.
- e. Adanya kesempatan untuk peningkatan kapasitas sumber daya manusia melalui pendidikan formal dan diklat fungsional;
- f. Terjadinya hubungan yang harmonis dengan OPD lain dan juga dengan para pemangku kepentingan (stakeholders) sehingga dapat menunjang tugas pokok dan



- fungsi koordinasi Bappeda/Kolaborasi kinerja antar bidang yang meningkat / Sinergitas dengan Lintas sektor;
- g. Kemajuan ilmu pengetahuan dan teknologi informatika;
  - h. Kerja sama dengan pihak lain dalam bidang perencanaan pembangunan;
  - i. Komitmen OPD lain untuk melaksanakan sistem perencanaan.
  - j. Implementasi tahapan perencanaan secara optimal;
  - k. Adanya regulasi Daerah tentang Inovasi Daerah;
  - l. Adanya Standart Operational Procedure (SOP) pada beberapa tahapan Perencanaan;
  - m. Penerapan SIPD dalam implementasi tahapan perencanaan;
  - n. Kajian yang disusun sesuai dengan kebutuhan perencanaan;
  - o. Meningkatnya kuantitas Inovasi yang dilaksanakan PD;
  - p. Peningkatan kualitas sumber daya aparatur BAPPEDA Kabupaten Lumajang;
  - q. Mulainya penerapan teknologi lebih lanjut pada beberapa sektor program/kegiatan pendukung pencapaian kinerja;
  - r. Meningkatnya partisipasi masyarakat/stakeholder dalam keterlibatan perencanaan dan pelaksanaan pembangunan.

### **3.1.3 Analisis Upaya Untuk Mengatasi Permasalahan**

Dari beberapa faktor penghambat pencapaian kinerja tersebut, berikut upaya untuk mengatasi permasalahan :

## Upaya Untuk Mengatasi Permasalahan Kinerja

No	Permasalahan	Upaya Mengatasi Permasalahan
1	Pelaksanaan pengendalian dan evaluasi perencanaan pembangunan yang belum optimal;	Melaksanakan pengendalian dan evaluasi perencanaan pembangunan dalam bentuk monitoring dan evaluasi secara bertahap, tiap tribulan.
2	Keterbatasan pengembangan kemampuan SDM/Kompetensi SDM belum memadai/Belum meratanya kapasitas dan kualitas SDM perencana;	Mengembangkan kemampuan SDM dengan mengikuti diklat/bimtek/seminar/lokakarya/workshop/dll.
3	Belum tersedianya data-data pembangunan yang tersusun secara sistematis dan sinergitas sehingga menimbulkan kendala dalam perencanaan pembangunan yang komprehensif dan berkelanjutan/Ketersediaan dan kualitas data perencanaan belum memadai/Data sebagai acuan masih belum terintegrasi;	Menyusun sibakul duren untuk mendukung satu data di perencanaan.
4	Dampak inovasi terhadap penyelesaian masalah;	Mempublikasikan dampak inovasi terhadap penyelesaian masalah
5	Penerapan SOP pada beberapa tahapan perencanaan belum optimal;	Mengoptimalkan penerapan SOP pada beberapa tahapan perencanaan;
6	Adanya intervensi kebijakan;	Meminimalisir intervensi kebijakan;
7	Keterbatasan SDM Peneliti;	Mengajukan usulan penambahan SDM Peneliti;
8	Kurangnya informasi untuk mengakses hasil kajian;	Membuat sistem informasi untuk mengakses hasil kajian;
9	Formulasi penilaian PD yang belum disusun sehingga penilaian capaian bisa berubah-ubah;	Menetapkan Formulasi penilaian PD sehingga penilaian capaian tidak bisa berubah-ubah;
10	Adanya perubahan kebijakan nasional yang dikeluarkan saat perencanaan daerah sudah disusun;	<ul style="list-style-type: none"> <li>- Menindaklanjuti perubahan kebijakan nasional yang dikeluarkan saat perencanaan daerah sudah disusun;</li> <li>- Lebih aktif untuk menggali informasi/kebijakan pusat/nasional.</li> </ul>
11	Rendahnya kapasitas fiskal APBD Kabupaten Lumajang.	Meningkatkan PAD dan mengoptimalkan anggaran dengan yang fokus pada pembangunan.

### 3.1.4 Analisis Program/Kegiatan

Dalam upaya pencapaian target kinerja, BAPPEDA Kabupaten Lumajang melaksanakan beberapa program/kegiatan penunjang utama di samping kegiatan administrasi perkatoran dana pemenuhan sarana dan prasarana penunjang. Program/kegiatan penunjang tersebut, antara lain :

- a. Program Penunjang Urusan Pemerintahan Daerah Kabupaten/Kota  
Melalui program ini yang dianggarkan sebesar Rp6.293.129.881,00 untuk 6 kegiatan dengan rincian 19 Sub Kegiatan, dari anggaran tersebut sudah terealisasi sampai dengan akhir September 2023 sebesar Rp4.134.793.352,00 atau (85,71 %).
- b. Program Perencanaan, Pengendalian, dan Evaluasi Pembangunan Daerah  
Melalui Program ini yang dianggarkan sebesar Rp1.132.571.408,00 untuk 3 kegiatan yaitu kegiatan Penyusunan Perencanaan dan Pendanaan; Kegiatan Analisis Data dan Informasi Pemerintahan Daerah Bidang Perencanaan Pembangunan Daerah; dan kegiatan Pengendalian, Evaluasi, dan Pelaporan Bidang Perencanaan Pembangunan Daerah dengan total 12 Sub Kegiatan, dari Anggaran tersebut sudah terealisasi sampai dengan dengan akhir September 2023 sebesar Rp 683.549.125,00 atau (73,30 %).
- c. Program Koordinasi dan Sinkronisasi Perencanaan Pembangunan Daerah  
Melalui Program ini yang dianggarkan sebesar Rp 1.318.112.448,00 untuk 3 kegiatan yaitu Koordinasi Perencanaan Bidang Pemerintahan dan Pembangunan Manusia, Koordinasi Perencanaan Bidang Perekonomian dan SDA (Sumber Daya Alam) dan Koordinasi Perencanaan Bidang Infrastruktur dan Kewilayahan dengan total 23 Sub Kegiatan, dari Anggaran tersebut sudah terealisasi sampai dengan dengan akhir September 2023 sebesar Rp 702.196.586,00 atau (26,86 %).
- d. Program Penelitian dan Pengembangan Daerah  
Program Penelitian dan Pengembangan Daerah ini terdiri dari 4 Kegiatan, antara lain kegiatan Penelitian dan Pengembangan Bidang Penyelenggaraan Pemerintah dan Pengkajian Peraturan; kegiatan Penelitian dan Pengembangan Bidang Sosial dan Kependudukan; kegiatan Penelitian dan Pengembangan Bidang Ekonomi Dan Pembangunan; dan kegiatan Pengembangan Inovasi dan Teknologi dengan 9 Sub Kegiatan. Program ini dianggarkan sebesar Rp 1.751.757.485,00 terealisasi sampai dengan dengan akhir September 2023 sebesar Rp 317.721.900,00 atau (69,11 %).

### **3.2 Realisasi Anggaran**

Pada Tribulan III Tahun 2023, jumlah alokasi anggaran Bappeda Kabupaten Lumajang sebesar 8.044.887.366,00. Sedangkan pagu anggaran Tahun 2023 dengan realisasi sebesar Rp 4.452.515.252,00 atau sebesar 55,35 % secara detil penyerapan anggaran tersaji dalam tabel berikut :

Tabel 3.8  
Realisasi Anggaran Program Rutin dan Teknis  
Tribulan III Tahun 2023

NO	NAMA PROGRAM/KEGIATAN	PAGU ANGGARAN	PAGU PERUBAHAN ANGGARAN	REALISASI	%
<b>I</b>	<b>PROGRAM PENUNJANG URUSAN PEMERINTAHAN DAERAH KABUPATEN/KOTA</b>	<b>4.498.830.208</b>	<b>3.842.446.025</b>	<b>2.749.047.641</b>	<b>71,54</b>
a	Perencanaan, Penganggaran, dan Evaluasi Kinerja Perangkat Daerah	23.114.000	24.236.000	11.249.500	46,42
b	Administrasi Keuangan Perangkat Daerah	3.106.512.005	2.686.172.666	2.025.816.565	75,42
c	Administrasi Kepegawaian Perangkat Daerah	71.777.500	57.777.500	37.051.200	64,13
d	Administrasi Umum Perangkat Daerah	472.241.103	415.280.103	273.531.838	65,87
e	Pengadaan Barang Milik Daerah Penunjang Urusan Pemerintah Daerah	392.052.600	55.188.756	0	00,00
f	Penyediaan Jasa Penunjang Urusan Pemerintahan Daerah	433.133.000	432.656.000	304.148.986	70,30
g	Pemeliharaan Barang Milik Daerah Penunjang Urusan Pemerintahan Daerah	171.135.000	171.135.000	97.249.552	56,83
<b>III</b>	<b>PROGRAM PERENCANAAN, PENGENDALIAN DAN EVALUASI PEMBANGUNAN DAERAH</b>	<b>1.891.099.028</b>	<b>1.132.571.408</b>	<b>683.549.125</b>	<b>60,35</b>
a	Penyusunan Perencanaan dan Pendanaan	1.354.341.528	687.292.158	393.363.125	57,23
b	Analisis Data dan Informasi Pemerintahan Daerah Bidang Perencanaan Pembangunan Daerah	162.190.000	102.385.750	25.286.000	24,70
c	Pengendalian, Evaluasi, dan Pelaporan Bidang Perencanaan Pembangunan Daerah	374.567.500	342.893.500	264.900.000	77,25
<b>IV</b>	<b>PROGRAM KOORDINASI DAN SINKRONISASI PERENCANAAN DAN PEMBANGUNAN DAERAH</b>	<b>2.759.602.739</b>	<b>1.318.112.448</b>	<b>702.196.586</b>	<b>53,27</b>
a	Koordinasi Perencanaan Bidang Pemerintahan dan Pembangunan Manusia	1.361.157.239	642.827.448	487.569.836	75,85
b	Koordinasi bidang perekonomian dan SDA	928.451.500	513.165.000	119.634.500	23,31
c	Koordinasi perencanaan	469.994.000	162.120.000	94.992.250	58,59

NO	NAMA PROGRAM/KEGIATAN	PAGU ANGGARAN	PAGU PERUBAHAN ANGGARAN	REALISASI	%
	bidang infrastruktur dan kewilayahan				
<b>IV</b>	<b>PROGRAM PENELITIAN DAN PENGEMBANGAN DAERAH</b>	<b>1.917.962.310</b>	<b>1.751.757.485</b>	<b>317.721.900</b>	<b>18,14</b>
a	Penelitian dan Pengembangan Bidang Penyelenggaraan Pemerintah dan Pengkajian Peraturan	1.013.363.950	991.035.125	18.000.000	1,83
B	Penelitian dan Pengembangan Bidang Sosial dan Kependudukan	200.000.000	200.000.000	0	0,00
c	Penelitian dan Pengembangan Bidang Ekonomi dan Pembangunan	178.591.000	136.473.000	18.857.600	51,70
d	Pengembangan Inovasi dan Teknologi	526.007.360	424.249.360	280.864.400	66,20
	<b>Jumlah</b>	<b>11.067.494.285</b>	<b>8.044.887.366</b>	<b>4.452.515.252</b>	<b>55,35</b>

### 3.3 Realisasi Kinerja

Pada Tribulan III Tahun 2023, Bappeda Kabupaten Lumajang capaian kinerja sebesar **21,80** % secara detail tersaji dalam tabel berikut :

Tabel 3.9  
Realisasi Kinerja Program Kegiatan Tribulan III Tahun 2023

NO	NAMA PROGRAM/KEGIATAN	TARGET KINERJA		REALISASI KINERJA		Ket.
		Jumlah	Satuan	Jumlah	Satuan	
<b>I</b>	<b>PROGRAM PENUNJANG URUSAN PEMERINTAHAN DAERAH KABUPATEN/KOTA</b>	<b>100</b>	<b>%</b>	<b>85,71</b>	<b>%</b>	
a	Perencanaan, Penganggaran, dan Evaluasi Kinerja Perangkat Daerah	100	%	45,45	%	
b	Administrasi Keuangan Perangkat Daerah	100	%	74,19	%	
c	Administrasi Kepegawaian Perangkat Daerah	100	%	90,16	%	
d	Administrasi Umum Perangkat Daerah	100	%	53,85	%	
e	Pengadaan Barang Milik Daerah Penunjang Urusan Pemerintah Daerah	100	%	0,00	%	
f	Penyediaan Jasa Penunjang Urusan Pemerintahan Daerah	100	%	55,56	%	
g	Pemeliharaan Barang Milik Daerah Penunjang Urusan Pemerintahan Daerah	100	%	86,21	%	
<b>III</b>	<b>PROGRAM PERENCANAAN, PENGENDALIAN DAN EVALUASI PEMBANGUNAN DAERAH</b>	<b>100</b>	<b>%</b>	<b>100,00</b>	<b>%</b>	
a	Penyusunan Perencanaan dan Pendanaan	100	%	100,00	%	
b	Analisis Data dan Informasi Pemerintahan Daerah Bidang Perencanaan Pembangunan Daerah	100	%	100,00	%	
c	Pengendalian, Evaluasi, dan Pelaporan Bidang Perencanaan Pembangunan Daerah	100	%	66,00	%	
<b>IV</b>	<b>PROGRAM KOORDINASI DAN SINKRONISASI PERENCANAAN DAN PEMBANGUNAN</b>	<b>100</b>	<b>%</b>	<b>100,00</b>	<b>%</b>	

	DAERAH					
a	Koordinasi Perencanaan Bidang Pemerintahan dan Pembangunan Manusia	100	%	100,00	%	
b	Koordinasi bidang perekonomian dan SDA	100	%	100,00	%	
c	Koordinasi perencanaan bidang infrastruktur dan kewilayahan	100	%	100,00	%	
<b>1V</b>	<b>PROGRAM PENELITIAN DAN PENGEMBANGAN DAERAH</b>	<b>100</b>	<b>%</b>	<b>40,00</b>	<b>%</b>	
a	Penelitian dan Pengembangan Bidang Penyelenggaraan Pemerintah dan Pengkajian Peraturan	100	%	33,33	%	
B	Penelitian dan Pengembangan Bidang Sosial dan Kependudukan	100	%	0,00	%	
c	Penelitian dan Pengembangan Bidang Ekonomi dan Pembangunan	100	%	50,00	%	
d	Pengembangan Inovasi dan Teknologi	100	%	87,50	%	
	Jumlah	100	%	81,43	%	

### 3.4 Analisis Efisiensi Sumber Daya

Berikut analisis efisiensi sumber daya menggunakan formulasi, sbb. :

Formulasi Penghitungan Efisiensi Sumber Daya :

$$A = \frac{\text{Realisasi Anggaran}}{\text{Anggaran}} \times 100 \%$$

$$B = \frac{\text{Realisasi Kinerja}}{\text{Target Kinerja}} \times 100 \%$$

$$\text{Efisiensi} = 100\% - \frac{A}{B} \times 100 \%$$

Tabel 3.10  
Tabel Penghitungan Efisiensi Sumber Daya Tahun 2022

Anggaran	Target Anggaran dan Kinerja	Realisasi Anggaran	Realisasi Kinerja	A	B	Efisiensi
1	2	3	4	5 = 3/1*100%	6 = 4/2*100%	7 = 100- A/B *100%
Rp8.044.887.366,00	100 %	Rp4.452.515.252,00	81,43 %	55,35 %	81,43 %	32,03 %

Bahwa pada Tribulan III Tahun 2023 realisasi anggaran BAPPEDA adalah sebesar 55,35 % sedangkan capaian kinerja sebesar 81,43 %. Hal ini belum mencapai kinerja yang direncanakan. Artinya, dengan penyerapan sebesar 55,35 % output yang dicapai 81,43 %, sehingga ada efisiensi sebesar 32,03 %.

### **3.5 Saran**

Implementasi program ke depan bisa sesuai dengan jadwal pelaksanaan sehingga tidak menumpuk di tribulan IV.



## **BAB IV**

### **P E N U T U P**

#### **4.1 Kesimpulan**

Demikian Laporan Kinerja Instansi Pemerintah untuk pada Badan Perencanaan Pembangunan Daerah Kabupaten Lumajang Tribulan III Tahun 2023 adalah perwujudan kewajiban suatu instansi pemerintah untuk mempertanggungjawabkan keberhasilan dan kegagalan dalam pelaksanaan tugas organisasi dalam mencapai sasaran dan tujuan yang telah ditetapkan. Dari hasil evaluasi terhadap kinerja Pemerintah Kabupaten Lumajang sebagai wujud membantu Bupati dalam melaksanakan tugas pokok dan fungsi, tujuan, sasaran, program, dan kegiatan yang ditetapkan pada Perubahan Rencana Pembangunan Jangka Menengah Daerah Kabupaten Lumajang Tahun 2018-2023 yang dikategorikan memuaskan, karena nilai capaiannya di atas standar penilaian skala ordinal sebagai komitmen kinerja yang dibebankan kepada Perangkat Daerah (PD).

Secara umum pelaksanaan program dan kegiatan pada Badan Perencanaan Kabupaten Lumajang berjalan dengan “**Berhasil**”, hal ini dapat dilihat pada capaian kinerja rata-rata mencapai **81,43** %, dikarenakan masih Tribulan III Tahun 2023 belum sampai dengan akhir Tahun 2023. Dalam melaksanakan program dan kegiatan tahun anggaran 2023 dapat berjalan dengan lancar berkat koordinasi yang baik serta kerja sama anatar bidang serta berbagai pihak. Namun demikian kendala yang dihadapi tetap ada tetapi relatif kecil dan dapat diatasi dengan baik dan digunakan sebagai bahan penyempurnaan di masa yang akan datang.

#### **1.2 Langkah Ke Depan**

Langkah-langkah ke depan yang akan dilakukan oleh Badan Perencanaan Pembangunan Daerah Kabupaten Lumajang sesuai dengan rencana aksi, antara lain :

1. Pengembangan Sistem Informasi Perencanaan Pembangunan Daerah;
2. KISS Program/Kegiatan Pembangunan;
3. FGD Bidang-Bidang Perencanaan Pembangunan.

Semoga Laporan Akuntabilitas Kinerja Instansi Pemerintah ini dapat memberikan kontribusi sebagai alat kendali, alat penilai kualitas kinerja, alat kontrol, evaluasi/koreksi, serta pendorong terwujudnya aparatur yang bersih dan berwibawa. Penyusunan Laporan Akuntabilitas Kinerja Instansi Pemerintah ini kami sadar dan memahami bahwa sudah jauh dari sempurna. Dengan demikian masukan, saran,

kritik, dan solusi yang bersifat membangun guna penyusunan laporan ke depan sangat kami harapkan.

Lampiran-Lampiran :

- Inovasi di BAPPEDA,
- Tematik Terkait Penanggulangan Kemiskinan.

Lumajang, 5 Oktober 2023

KEPALA BAPPEDA  
KABUPATEN LUMAJANG



Ir. RETNO WULAN ANDARI, M.Si.  
NIP. 19670325 1 199312 2 001

**LAMPIRAN-LAMPIRAN**

**LAMPIRAN 1 (L1)**

**INOVASI**

**DI BAPPEDA**

## L1. INOVASI DI BAPPEDA

Di dalam Undang-Undang Nomor 23 Tahun 2014 tentang Pemerintahan Daerah terdapat bab yang secara khusus mengatur inovasi daerah. Disebutkan bahwa dalam rangka peningkatan kinerja penyelenggaraan Pemerintahan Daerah, Pemerintah Daerah dapat melakukan inovasi. Inovasi adalah semua bentuk pembaharuan dalam penyelenggaraan Pemerintahan Daerah. Inisiatif inovasi dapat berasal dari kepala daerah, anggota DPRD, aparatur sipil negara, perangkat daerah, dan anggota masyarakat. Regulasi ini menjadi pintu bagi daerah untuk melakukan inovasi menjadi semakin jelas. Pasal 386 dengan tegas menyatakan, dalam rangka peningkatan kinerja penyelenggaraan pemerintahan daerah, pemerintah daerah dapat melakukan inovasi. Secara konseptual Rogers (1961) menjelaskan bahwa inovasi adalah sebuah ide, praktek, atau objek yang dianggap baru oleh individu satu unit adopsi lainnya.

Peraturan Pemerintah Republik Indonesia Nomor 38 Tahun 2017 Tentang Inovasi Daerah pada Pasal 2 ayat (1) Inovasi Daerah bertujuan untuk meningkatkan kinerja penyelenggaraan Pemerintahan Daerah. Pada ayat 2 disebutkan “(2) Untuk mencapai tujuan sebagaimana dimaksud pada ayat (1), sasaran Inovasi Daerah diarahkan untuk mempercepat terwujudnya kesejahteraan masyarakat melalui :

- a. Peningkatan Pelayanan Publik;
- b. Pemberdayaan Dan Peran Serta Masyarakat; Dan
- c. Peningkatan daya saing Daerah”.

Selanjutnya dijelaskan Bentuk dan Kriteria Inovasi Daerah berbentuk :

- a. Inovasi tata kelola Pemerintahan Daerah;
- b. Inovasi Pelayanan Publik; dan/atau
- c. Inovasi Daerah lainnya sesuai dengan Urusan Pemerintahan yang menjadi kewenangan Daerah.

BAPPEDA merupakan unsur perangkat daerah yang menunjang urusan pemerintahan di bidang perencanaan dan bidang penelitian dan pengembangan. Dalam hal inovasi perangkat daerah, BAPPEDA memiliki beberapa inovasi yang menunjang dalam penyelenggaraan pembangunan daerah di Kabupaten Lumajang. Berikut beberapa inovasi BAPPEDA :

## INOVASI “SIMIN” (Sistem Informasi Manajemen Infrastruktur)

### Latar Belakang :

Latar belakang aplikasi SIMIN :

1. Lemahnya akses terhadap data secara cepat,
2. Data selalu berbeda antar dinas,
3. Lemahnya upaya moneyv hasil pembangunan,
4. Lemahnya perencanaan pembangunan karena data tidak tersedia atau tidak valid,
5. Rendahnya kesadaran pembangunan data terintegrasi lintas OPD.

### Dampak :

Keputusan dan kebijakan salah dan tidak tepat.

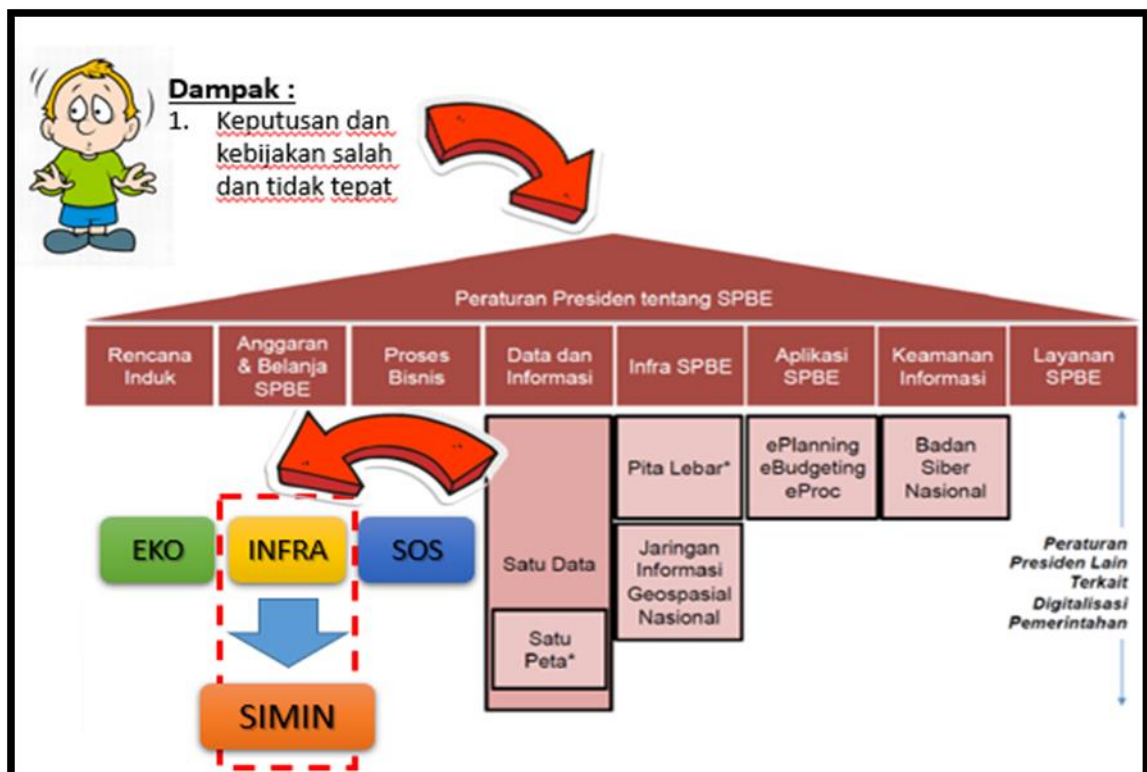

### Manfaat :

1. Perumusan kebijakan dan keputusan tepat dan efektif  
Ketersediaan data yang valid dan akurat serta terbaru, akan menghasilkan keputusan dan kebijakan yang tepat, efektif dan efisien.
2. Pembangunan dan pembaruan data berkelanjutan  
Memaksa dan menstimulasi dinas terkait menjadi untuk membangun basis data dan melaksanakan perbaruan secara berkala.

3. Data konsisten

Data yang dikeluarkan Pemerintah Kabupaten Lumajang oleh lintas instansi sama, tidak berbeda-beda.

4. Akses data cepat

Seluruh data dapat diakses menggunakan media apapun, kapanpun dan dimanapun secara cepat oleh seluruh pengguna.

Aplikasi SIMIN dapat diakses melalui laman <https://simin.lumajangkab.go.id/> .

Dengan perencanaan infrastruktur yang baik, diharapkan pembangunan dapat tepat sasaran dan manfaatnya dapat dirasakan oleh masyarakat yang secara tidak langsung dapat mendukung penanggulangan kemiskinan.



LAMPIRAN 2 (L2)  
TEMATIK TERKAIT  
PENANGGULANGAN KEMISKINAN  
TAHUN 2022

## **Pendahuluan**

Kemiskinan merupakan masalah kompleks yang dipengaruhi oleh berbagai faktor yang saling berkaitan, antara lain tingkat pendapatan, kesehatan, pendidikan, akses terhadap barang dan jasa, lokasi, geografis, gender, dan kondisi lingkungan. Penanggulangan kemiskinan adalah kebijakan dan program pemerintah pusat serta pemerintah daerah yang dilakukan secara sistematis, terencana dan bersinergi dengan dunia usaha dan masyarakat untuk mengurangi jumlah penduduk miskin dalam rangka meningkatkan derajat kesejahteraan rakyat.

Dasar hukum upaya penanggulangan kemiskinan di Kabupaten Lumajang meliputi :

- Peraturan Presiden Nomor 15 Tahun 2010 tentang Percepatan Penanggulangan Kemiskinan sebagaimana telah diubah dengan Peraturan Presiden Nomor 96 Tahun 2015 tentang Perubahan Atas Peraturan Presiden Nomor 15 Tahun 2010 tentang Percepatan Penanggulangan Kemiskinan.
- Peraturan Presiden Nomor 166 Tahun 2014 tentang Program Percepatan Penanggulangan Kemiskinan.
- Instruksi Presiden Republik Indonesia Nomor 4 Tahun 2022 tentang Percepatan Penghapusan Kemiskinan Ekstrem.
- Peraturan Menteri Dalam Negeri Nomor 53 Tahun 2020 tentang Tata Kerja Dan Penyelarasan Kerja Serta Pembinaan Kelembagaan Dan Sumber Daya Manusia Tim Koordinasi Penanggulangan Kemiskinan Provinsi Dan Tim Koordinasi Penanggulangan Kemiskinan Kabupaten/Kota.
- Peraturan Bupati Lumajang Nomor 93 Tahun 2019 tentang Penanggulangan Kemiskinan di Kabupaten Lumajang.
- Keputusan Bupati Lumajang Nomor : 188.45/310/427.12/2022 tentang Tim Koordinasi Penanggulangan Kemiskinan.
- Keputusan Bupati Lumajang Nomor : 188.45/311/427.12/2022 tentang Sekretariat Tim Koordinasi Penanggulangan Kemiskinan.

## **BAB III**

## Akuntabilitas Kinerja Kemiskinan

Berdasarkan Peraturan Menteri Dalam Negeri Nomor 53 Tahun 2020 tentang Tata Kerja Dan Penyelarasan Kerja Serta Pembinaan Kelembagaan Dan Sumber Daya Manusia Tim Koordinasi Penanggulangan Kemiskinan Provinsi Dan Tim Koordinasi Penanggulangan Kemiskinan Kabupaten/Kota, terdapat 3 program utama dalam penanggulangan kemiskinan yaitu :

- Program bantuan sosial dan jaminan sosial terpadu berbasis rumah tangga, keluarga, atau individu yang bertujuan untuk melakukan pemenuhan hak dasar, pengurangan beban hidup, dan perbaikan kualitas hidup masyarakat miskin.
- Program pemberdayaan masyarakat dan penguatan pelaku usaha mikro dan kecil, yang bertujuan untuk memperkuat kapasitas kelompok masyarakat miskin untuk terlibat dan mengambil manfaat dari proses pembangunan.
- Program lainnya yang secara langsung atau tidak langsung dapat meningkatkan kegiatan ekonomi dan kesejahteraan masyarakat miskin.

Program dan kegiatan yang dilakukan Pemerintah Kabupaten Lumajang dalam upaya meningkatkan pendapatan warga miskin dan menurunkan angka kemiskinan di wilayah Kabupaten Lumajang telah mengacu 3 (tiga) program utama tersebut. Program penanggulangan kemiskinan tersebut telah tertuang dalam dokumen perencanaan pembangunan daerah yang meliputi dokumen Strategi Penanganan Kemiskinan Daerah (SPKD) Kabupaten Lumajang Tahun 2018-2022 dan Perubahan Rencana Pembangunan Jangka Menengah Daerah (P-RPJMD) Kabupaten Lumajang Tahun 2018-2023. Visi Kabupaten Lumajang Tahun 2018-2023 adalah Terwujudnya Masyarakat Lumajang yang Berdaya Saing, Makmur dan Bermartabat. Sedangkan Misi Kabupaten Lumajang yang hendak dijalankan demi terwujudnya Visi tersebut adalah :

1. Mewujudkan perekonomian daerah berkelanjutan yang berbasis pada pertanian, usaha mikro, dan pariwisata.
2. Pemenuhan kebutuhan dasar untuk mewujudkan masyarakat yang lebih sejahtera dan mandiri.
3. Reformasi birokrasi yang efektif, profesional, akuntabel , dan transparan untuk mewujudkan pemerintahan yang baik, benar, dan bersih (good and clean governance) yang berbasis teknologi informasi.

Penanggulangan kemiskinan juga menjadi salah satu tujuan pembangunan kabupaten tahun 2018-2023. Pada misi pemenuhan kebutuhan dasar untuk mewujudkan

masyarakat yang lebih sejahtera dan mandiri, terdapat tujuan pembangunan daerah menurunnya angka kemiskinan melalui peningkatan daya saing tenaga kerja, dengan sasaran meningkatnya penyerapan angkatan kerja, meningkatnya keberdayaan masyarakat perdesaan, dan meningkatnya kualitas dan jangkauan pelayanan sosial. Sasaran tersebut dicapai melalui program prioritas pada Dinas Tenaga Kerja, Dinas Pemberdayaan Masyarakat dan Desa, serta Dinas Sosial Pemberdayaan Perempuan dan Perlindungan Anak. Dalam dokumen P-RPJMD Kabupaten Lumajang Tahun 2018-2023 terdapat 11 Fokus Tematik dalam pencapaian sasaran pembangunan daerah, dimana penurunan angka kemiskinan juga menjadi salah satu fokus tematik pembangunan Kabupaten Lumajang.

Upaya penanggulangan kemiskinan memerlukan langkah-langkah terpadu dan melibatkan berbagai pemangku kebijakan serta penyelenggara program dan kegiatan penanggulangan kemiskinan secara terintegrasi, sehingga di Kabupaten Luamjang telah terbentuk Tim Koordinasi Penanggulangan Kemiskinan. Tim Koordinasi Penanggulangan Kemiskinan (TKPK) telah ditetapkan dengan Keputusan Bupati Lumajang Nomor : 188.45/310/427.12/2022 tentang Tim Koordinasi Penanggulangan Kemiskinan. Tugas TKPK tersebut adalah melakukan koordinasi perumusan kebijakan, perencanaan, pelaksanaan, dan pemantauan pelaksanaan penanggulangan kemiskinan.

Berdasarkan data terakhir BPS, pada tahun 2022 angka kemiskinan di Kabupaten Lumajang mencapai 9,06% atau mengalami penurunan jika dibandingkan dengan tahun 2021 yang sebesar 10,05%. Angka kemiskinan Kabupaten Lumajang pada tahun 2022 tersebut berada di bawah angka kemiskinan nasional yang sebesar 9,57% dan angka kemiskinan provinsi yang mencapai 10,49%.

Tabel L2.1

Persentase penduduk miskin di Kabupaten Lumajang Tahun 2018-2022

<b>TAHUN</b>	<b>2018</b>	<b>2019</b>	<b>2020</b>	<b>2021</b>	<b>2022</b>
Persentase Penduduk Miskin (%)	9,98	9,49	9,83	10,05	9,06

Tabel L2.2

Jumlah penduduk miskin di Kabupaten Lumajang Tahun 2018-2022

<b>TAHUN</b>	<b>2018</b>	<b>2019</b>	<b>2020</b>	<b>2021</b>	<b>2022</b>
Jumlah Penduduk Miskin (Ribuan Jiwa)	103,69	98,88	102,60	105,25	95,04

Sumber : BPS Jawa Timur

### **BAB III**

#### **Penutup**

Pemerintah Kabupaten Lumajang **berhasil** dalam upaya meningkatkan pendapatan warga miskin dan menurunkan angka kemiskinan di wilayah Kabupaten Lumajang, hal ini ditunjukkan dengan menurunnya angka kemiskinan pada tahun 2022 yang mencapai 9,06 % dari tahun 2021 yang sebesar 10,05 %. Angka kemiskinan Kabupaten Lumajang pada tahun 2022 tersebut berada di bawah angka kemiskinan nasional yang sebesar 9,57 % dan angka kemiskinan provinsi yang mencapai 10,49 %.

Penurunan angka kemiskinan Kabupaten Lumajang merupakan buah atas upaya bersama dalam menghadapi dampak ekonomi dari pandemi COVID-19. Seiring dengan meredanya pandemi COVID-19 dan berbagai upaya pemulihan ekonomi yang telah diberikan kepada masyarakat.