



# LAPORAN KINERJA INSTANSI PEMERINTAH TAHUN 2022

---

**BADAN PERENCANAAN  
PEMBANGUNAN DAERAH  
(BAPPEDA)  
KABUPATEN LUMAJANG**

**Jl. Alun-Alun Utara Nomor 7 Lumajang**

**67316**



## DAFTAR ISI

<b>HALAMAN DEPAN .....</b>	<b>i</b>
<b>KATA PENGANTAR .....</b>	<b>ii</b>
<b>DAFTAR ISI .....</b>	<b>iv</b>
<b>DAFTAR TABEL .....</b>	<b>v</b>
<b>BAB I PENDAHULUAN .....</b>	<b>1</b>
1.1 Latar Belakang .....	1
1.2 Maksud dan Tujuan .....	1
1.3 Tugas Pokok dan Fungsi .....	1
1.4 Susunan Organisasi .....	2
1.5 Aspek Strategis .....	3
1.6 Kondisi Lingkungan Organisasi .....	21
1.7 Isu Strategis Yang Dihadapi .....	23
<b>BAB II PERENCANAAN KINERJA .....</b>	<b>24</b>
2.1 Visi dan Misi .....	24
2.2 Tujuan Dan Sasaran .....	24
2.3 Rencana Kinerja Tahun 2022 .....	27
<b>BAB III AKUNTABILITAS KINERJA .....</b>	<b>34</b>
3.1 Capaian, Analisis dan Evaluasi Kinerja .....	34
3.1.1 Capaian Kinerja Tahun 2022 .....	34
3.1.2 Analisis Faktor-Faktor Pencapaian Kinerja .....	42
3.1.3 Analisis Upaya Untuk Menangani Permasalahan .....	43
3.1.3 Analisis Program Kerja .....	45
3.2 Realisasi Anggaran .....	46
3.3 Realisasi Kinerja .....	47
3.4 Analisis Efisiensi Sumber Daya .....	48
3.5 Saran .....	49
<b>BAB IV PENUTUP .....</b>	<b>50</b>
4.1 Kesimpulan .....	50
4.2 Langkah ke Depan .....	50



## DAFTAR TABEL

Tabel 1.1	Jumlah PNS dan TKB Bappeda Kabupaten Lumajang Per 31 Desember 2022 .....	4
Tabel 1.2	Jumlah PNS dan TKB Bappeda Kabupaten Lumajang Berdasar Jenis Kelamin Per 31 Desember 2022 .....	4
Tabel 1.3	PNS Bappeda Kabupaten Lumajang Berdasarkan Golongan Ruang Per 31 Desember 2022 .....	5
Tabel 1.4	Data Personil Bappeda Kabupaten Lumajang Per 31 Desember 2022 .....	5
Tabel 1.5	Inventaris Barang/Sarana dan Prasarana BAPPEDA Kabupaten Lumajang Tahun 2022 .....	6
Tabel 1.6	Inventaris Aset Tidak Berwujud BAPPEDA Kabupaten Lumajang Tahun 2022 .....	16
Tabel 2.1	Tujuan - Indikator .....	25
Tabel 2.2	Tujuan - Sasaran .....	26
Tabel 2.3	MATRIK PERUBAHAN RENCANA STRATEGIS 2022 .....	27
Tabel 2.4	Matrik Perubahan Rencana Kerja Yang Mendukung IKU Tahunan 2022 .....	28
Tabel 2.5	LAMPIRAN PERUBAHAN PERJANJIAN KINERJA TAHUN 2022 BADAN PERENCANAAN PEMBANGUNAN DAERAH KABUPATEN LUMAJANG .....	29
Tabel 2.6	Program Kegiatan dan Anggaran .....	32
Tabel 2.7	Target Kinerja Tahun 2018-2023 Bappeda Sebagai OPD Kabupaten .....	33
Tabel 3.1	Interval Nilai IKP .....	36
Tabel 3.2	Pencapaian Kinerja Tujuan BAPPEDA .....	37
Tabel 3.3	Nilai Capaian Kinerja .....	37
Tabel 3.4	Pencapaian Kinerja .....	37
Tabel 3.5	IKU Capaian Tahun 2022 BAPPEDA Kabupaten Lumajang .....	39
Tabel 3.6	Perbandingan Pencapaian Kinerja .....	40
Tabel 3.7	Upaya Untuk Mengatasi Permasalahan Kinerja .....	44
Tabel 3.8	Realisasi Anggaran Program Rutin dan Teknis Tahun 2022 .....	46
Tabel 3.9	Realisasi Kinerja Program Kegiatan Tahun 2022 .....	47
Tabel 3.10	Tabel Penghitungan Efisiensi Sumber Daya Tahun 2022 .....	48



## KATA PENGANTAR

Puji syukur kami panjatkan kehadirat Allah SWT., sehingga Laporan Kinerja Instansi (LKj IP) Pemerintah T.A. 2022 Badan Perencanaan Pembangunan Daerah Kabupaten Lumajang (BAPPEDA) dapat diselesaikan. Penyusunan LKj IP T.A. 2022 ini disusun dalam rangka memenuhi Instruksi Presiden Nomor 29 Tahun 2014 tentang Sistem Akuntabilitas Kinerja Instansi Pemerintah, yang merupakan wujud pertanggungjawaban atas pelaksanaan tugas dalam kurun waktu T.A. 2022. Selain itu, laporan ini disusun sebagai sarana pengendalian dan penilaian kinerja dalam rangka mewujudkan penyelenggaraan pemerintah yang baik dan bersih (good governance and clean government) serta sebagai umpan balik dalam perencanaan dan pelaksanaan kegiatan pada tahun berikutnya.

LKj IP T.A. 2022 BAPPEDA ini disusun dengan mengacu pada Petunjuk Teknis Perjanjian Kinerja, Pelaporan Kinerja, dan Tata Cara Reviu atas Laporan Kinerja Instansi Pemerintah, sebagaimana diatur dalam Peraturan Menteri Pemberdayaan Aparatur Negara Nomor 53 Tahun 2014. Laporan ini memuat pencapaian kinerja pelaksanaan program/kegiatan sesuai tugas dan fungsi serta P-Renstra BAPPEDA. Pada LKj IP T.A. 2022 ini dijelaskan upaya mempertanggungjawabkan keberhasilan maupun hambatan-hambatan dalam pelaksanaan program/kegiatan pada BAPPEDA Tahun 2022.

Lumajang, 15 Januari 2023

KEPALA BAPPEDA  
KABUPATEN LUMAJANG



*[Signature]*  
Ir. RETNO WULAN ANDARI, M.Si.  
NIP. 19670325 1 199312 2 001



## **BAB I PENDAHULUAN**

### **1.1 Latar Belakang**

Peraturan Presiden Republik Indonesia Nomor 29 Tahun 2014 tentang Sistem Akuntabilitas Kinerja Instansi Pemerintah, bertujuan mewujudkan pemerintahan yang berdaya guna, berwibawa, dan bertanggung jawab pada semua jenis urusan pemerintahan. Berdasarkan Peraturan Presiden tersebut instansi pemerintah wajib menyusun Laporan Kinerja (LKj), yang menggambarkan hasil kerja kegiatan.

Asas akuntabilitas adalah yang menentukan bahwa setiap kegiatan dan hasil akhir dari pelaksanaan kegiatan harus dapat dipertanggungjawabkan sesuai dengan ketentuan peraturan yang berlaku.

Oleh karena itu, Badan Perencanaan Pembangunan Daerah (BAPPEDA) Kabupaten Lumajang sebagai salah satu instansi pemerintah berkewajiban mempertanggungjawabkan semua kegiatan yang telah dilaksanakan. Pertanggungjawaban tersebut disajikan dalam Laporan Kinerja Instansi Pemerintah (LKj IP) yang menggambarkan hasil kerja kegiatan perencanaan Tahun 2022.

### **1.2 Maksud dan Tujuan**

Sistem Akuntabilitas Kinerja Pemerintah merupakan bagian dari perwujudan implementasi sistem pengendalian manajemen. Sistem pengendalian ini merupakan infrastruktur bagi manajemen pemerintah untuk memastikan bahwa visi, misi, dan tujuan strategi pencapaian berupa program dan kegiatan yang selaras. Sistem pengukuran kinerja dibangun dan dikembangkan untuk menilai sejauh mana capaian kinerja pemerintah yang berhasil dicapai.

Laporan Kinerja Instansi Pemerintah (LKj IP) memiliki dua fungsi utama sekaligus. Pertama, laporan akuntabilitas kinerja merupakan sarana bagi pemerintah daerah untuk menyampaikan pertanggungjawaban kinerja. Kedua, laporan akuntabilitas kinerja merupakan sarana evaluasi atas pencapaian kinerja sebagai upaya untuk memperbaiki kinerja di masa yang akan datang atau dalam upaya peningkatan kinerja (performance improvement) organisasi baik regulasi, distribusi, maupun alokasi sumber daya yang dimiliki oleh instansi pemerintah.

### **1.3 Tugas Pokok dan Fungsi**

Sesuai dengan BAPPEDA Kabupaten Lumajang sesuai dengan Peraturan Daerah Kabupaten Lumajang Nomor 15 Tahun 2016 tentang Pembentukan dan Susunan Perangkat Daerah (Lembaran Daerah Kabupaten Lumajang Tahun 2016



Nomor 16, Tambahan Lembaran Daerah Kabupaten Lumajang Nomor 90) sebagaimana telah diubah dengan Peraturan Daerah Nomor 4 Tahun 2021 tentang Perubahan Atas Peraturan Daerah Nomor 15 Tahun 2016 tentang Pembentukan dan Susunan Perangkat Daerah (Lembaran Daerah Kabupaten Lumajang Tahun 2021 Nomor 4 Tambahan Lembaran Daerah Kabupaten Lumajang Nomor 135) dan Peraturan Bupati Lumajang Nomor 108 Tahun 2021 tentang Kedudukan, Susunan Organisasi, Tugas Dan Fungsi, Serta Tata Kerja Badan Perencanaan Pembangunan Daerah Kabupaten Lumajang, pada pasal 4 menyebutkan BAPPEDA sebagaimana dimaksud dalam Pasal 2, mempunyai tugas membantu Bupati dalam melaksanakan fungsi penunjang urusan pemerintahan yang menjadi kewenangan daerah di bidang perencanaan serta bidang penelitian dan pengembangan.

Pasal 2 ayat (2) BAPPEDA dalam melaksanakan tugas sebagaimana dimaksud pada ayat (1), menyelenggarakan fungsi :

- a. Penyusunan kebijakan teknis di bidang perencanaan, penelitian, dan pengembangan;
- b. Pelaksanaan tugas dukungan teknis di bidang perencanaan, penelitian, dan pengembangan;
- c. Pemantauan, evaluasi dan pelaporan pelaksanaan tugas dukungan teknis di bidang perencanaan, penelitian, dan pengembangan;
- d. Pembinaan teknis penyelenggaraan fungsi penunjang urusan pemerintahan daerah di bidang perencanaan, penelitian, dan pengembangan;
- e. Pelaksanaan koordinasi, integrasi, sinkronisasi dan sinergitas di bidang perencanaan, penelitian, dan pengembangan;
- f. Pelaksanaan analisis dan pengkajian di bidang perencanaan, penelitian, dan pengembangan;
- g. Pelaksanaan administrasi badan di bidang perencanaan, penelitian, dan pengembangan; dan
- h. Pelaksanaan fungsi lain yang diberikan oleh Bupati sesuai dengan tugas dan fungsinya.

#### 1.4 Susunan Organisasi

Pada pasal 3 ayat (1) Peraturan Bupati Lumajang Nomor 108 Tahun 2021 tentang Kedudukan, Susunan Organisasi, Tugas dan Fungsi, Serta Tata Kerja Badan Perencanaan Pembangunan Daerah Kabupaten Lumajang, susunan organisasi Badan terdiri atas :

- a. Sekretariat terdiri atas :
  1. Sub Bagian Umum dan Kepegawaian;



2. Kelompok Jabatan Fungsional;
  - b. Bidang Perencanaan, Pengendalian dan Evaluasi Pembangunan Daerah, terdiri atas Kelompok Jabatan Fungsional;
  - c. Bidang Pemerintahan dan Pembangunan Manusia, terdiri atas Kelompok Jabatan Fungsional;
  - d. Bidang Perekonomian, Sumber Daya Alam, Infrastruktur, dan Kewilayahan, terdiri atas Kelompok Jabatan Fungsional;
  - e. Bidang Penelitian dan Pengembangan, terdiri atas Kelompok Jabatan Fungsional; dan
  - f. Kelompok Jabatan Fungsional.

Berikut bagan struktur organisasi BAPPEDA Kabupaten Lumajang sesuai Peraturan Bupati Lumajang Nomor 108 tahun 2021 tentang Kedudukan, Susunan Organisasi, Tugas dan Fungsi, Serta Tata Kerja Badan Perencanaan Pembangunan Daerah Kabupaten Lumajang, sebagai berikut :

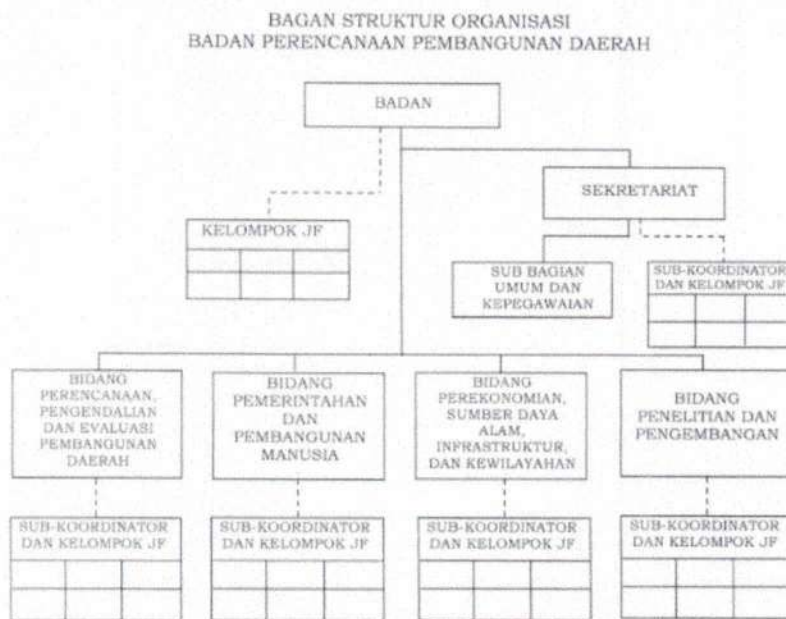

BUPATI LUMAJANG,  
H. THORIQUL HAQ, M.ML.

### 1.5 Aspek Strategis

#### a. Sumber Daya Manusia

Pembinaan terhadap Sumber Daya Manusia (SDM) atau aparatur di lingkungan Badan Perencanaan Pembangunan Daerah Kabupaten Lumajang merupakan salah satu faktor kunci bagi keberhasilan organisasi dalam peningkatan perencanaan pembangunan daerah Kabupaten Lumajang.



Peningkatan kompetensi dan profesionalitas setiap aparatur harus terus-menerus dilakukan evaluasi untuk selanjutnya dilakukan peningkatan melalui berbagai kegiatan peningkatan SDM baik melalui penyegaran maupun mekanisme pendidikan dan latihan yang ada.

Jumlah personil Pegawai Negeri Sipil (PNS) dan Tenaga Kerja Bulanan (TKB) pada Badan Perencanaan Pembangunan Daerah Kabupaten Lumajang tanggal 31 orang per Desember 2022 sebanyak 51 orang (PNS berjumlah 24 orang, TKB berjumlah 27 orang).

Tabel 1.1  
Jumlah PNS dan TKB Bappeda Kabupaten Lumajang  
Per 31 Desember 2022

NO	Status	Jumlah	Keterangan
1	PNS	24	Orang
2	TKB	27	Orang
Jumlah		51	Orang

Sumber Data : Data Kepegawaian

Ditinjau dari jenis kelamin, pangkat/golongan ruang, dan tingkat pendidikan maka kondisi personil Badan Perencanaan Pembangunan Daerah Kabupaten Lumajang adalah, sebagai berikut :

#### 1. Data Personil berdasarkan Jenis Kelamin

Berdasarkan jenis kelamin terlihat bahwa sebagian besar personil PNS dan TKB pada Badan Perencanaan Pembangunan Daerah Kabupaten Lumajang berjenis kelamin laki-laki sebanyak 32 orang (PNS 13 orang dan TKB 19 orang), yang berjenis kelamin perempuan sebanyak 19 orang (PNS 11 orang dan TKB 8 orang). Lebih lengkap disajikan dalam Tabel 1.2 berikut ini :

Tabel 1.2  
Jumlah PNS dan TKB Bappeda Kabupaten Lumajang  
Berdasar Jenis Kelamin Per 31 Desember 2022

NO	Jenis Kelamin	Jumlah	Keterangan
1	Laki-laki PNS	13	Orang
2	Perempuan PNS	11	Orang
3	Laki-Laki TKB	19	Orang
4	Perempuan TKB	8	Orang
Jumlah		51	orang

Sumber Data : Data Kepegawaian





## 2. Data Personil berdasarkan Golongan

Berdasarkan golongan ruang dan kepegawaian, terlihat bahwa sebagian besar personil Badan Perencanaan Pembangunan Daerah Kabupaten Lumajang mempunyai golongan I, II, IV, dan IV; dimana dapat disajikan di bawah ini :

Tabel 1.3  
PNS Bappeda Kabupaten Lumajang Berdasarkan Golongan Ruang  
Per 31 Desember 2022

No	Golongan	Jumlah	Keterangan
1	Golong I	1	Orang
2	Golong II	2	Orang
3	Golong IV	19	Orang
4	Golong IV	2	Orang
Jumlah		24	Orang

## 3. Data Personil berdasarkan Tingkat Pendidikan

Ditinjau berdasarkan tingkat pendidikan, terlihat bahwa rata-rata personil memiliki tingkat pendidikan S-1. Banyaknya personil berdasarkan tingkat pendidikan disajikan dalam Tabel 1.4 berikut ini :

Tabel 1.4  
Data Personil Bappeda Kabupaten Lumajang  
Per 31 Desember 2022

NO	Pendidikan	Jumlah PNS	Jumlah TKB	Keterangan
1	SD	1	-	Orang
2	SMP	-	-	Orang
3	SMA	3	8	Orang
4	D-1	-	1	Orang
5	D-2	-	-	Orang
6	D-3	2	2	Orang
7	D-4	-	-	Orang
8	Sarjana Strata 1 (S-1)	14	16	Orang
9	Sarjana Magister (S-2)	4	-	Orang
Jumlah		24	27	Orang

Sumber Data : Data Kepegawaian

### b. Aset yang dimiliki

Dalam upaya pelaksanaan tugas pokok dan fungsi, Badan Perencanaan Pembangunan Daerah Kabupaten Lumajang, memiliki ketersediaan sarana dan



prasarana perkantoran sebagai menunjang terhadap upaya pencapaian sasaran adalah sebagaimana dalam daftar tabel berikut ini :

Tabel 1.5  
Inventaris Barang/Sarana dan Prasarana  
BAPPEDA Kabupaten Lumajang  
Tahun 2022

No	Kode Barang	Jenis Barang>Nama Barang	Merk/Type	Tahun Pembelian	Jumlah Barang	Kondisi (B,RR,RB)
1	2	3	4	5	6	7
	<b>13202</b>	<b>ALAT-ALAT ANGKUTAN</b>			<b>24</b>	
1	132020101002	Toyota Avanza 1.3GF601RMG	Toyota Avanza 1.3GF601RMG	2014	1	B
2	132020101002	Toyota Kijang Innova	Toyota Kijang Innova V XW43	2014	1	B
3	132020104001	Sepeda motor	HONDA SUPRA	1997	1	RB
4	132020104001	Sepeda motor	Honda (Win)	2001	1	B
5	132020104001	Sepeda motor	Honda (Win)	2001	1	B
6	132020104001	Sepeda motor	Honda (Win)	2001	1	B
7	132020104001	Sepeda motor	Honda (Win)	2001	1	B
8	132020104001	Sepeda motor	Honda (Win)	2001	1	RB
9	132020104001	Sepeda motor	Honda (Win)	2001	1	B
10	132020104001	Sepeda Motor	Suzuki	2009	1	B
11	132020104001	Sepeda Motor	Honda Supra X 125 F1	2014	1	B
12	132020104001	Sepeda motor	Honda Supra X 125 F1	2014	1	B
13	132020104001	Sepeda motor	Honda Mega Pro CW F1	2014	1	B
14	132020104001	Sepeda motor	Honda Mega Pro CW F1	2014	1	B
15	132020104001	Sepeda motor	Honda Mega Pro CW F1	2014	1	B
16	132020104001	Sepeda motor	Honda Mega Pro CW F1	2014	1	B
17	132020104001	Sepeda motor	Honda Mega Pro CW F1	2014	1	B
18	132020104001	Sepeda motor	Honda Mega Pro CW F1	2014	1	B
19	132020104001	Sepeda motor	Honda Mega Pro CW F1	2014	1	B
20	132020104001	Sepeda Motor	Honda Supra X CW F1	2015	1	B
21	132020104001	Sepeda Motor	Honda Supra X CW F1	2015	1	B
22	132020104001	Sepeda Motor	Honda Supra NF 125TR	2013	1	B
23	132020104001	Sepeda Motor	Honda Supra NF 125TR	2012	1	B



### Laporan Kinerja Instansi Pemerintah (LKj IP) T.A. 2022

24	132020101002	Double KBN Pickup	Toyota HILUK 2.5 G 4X4 MT	2016	1	B
	<b>13203</b>	<b>ALAT-ALAT BENGKEL DAN ALAT UKUR</b>			<b>2</b>	
1	132030301061	GPS	Garmin	2004	1	B
2	132030301061	GPS	Garmin	2004	1	B
	<b>13205</b>	<b>ALAT-ALAT KANTOR DAN RUMAH TANGGA</b>			<b>238</b>	
1	132050101001	Mesin Ketik	Brother	2007	1	B
2	132050104001	Almari Kaca	Tidak Bermerk	1985	1	B
3	132050104001	Almari Kaca	Tidak Bermerk	1985	1	B
4	132050104001	Almari Kaca	Tidak Bermerk	1985	1	B
5	132050104001	Lemari Kayu	Tidak Bermerk	2007	1	B
6	132050104001	Lemari Kayu	Tidak Bermerk	2007	1	B
7	132050104001	Lemari Kayu	Tidak Bermerk	2007	1	B
8	132050104001	Lemari Kayu	Tidak Bermerk	2007	1	B
9	132050104001	Lemari Kayu	Tidak Bermerk	2008	1	B
10	132050104001	Lemari Kayu	Tidak Bermerk	2008	1	B
11	132050104001	Lemari Kayu	Tidak Bermerk	2011	1	B
12	132050104001	Lemari Kayu	Tidak Bermerk	2015	1	B
13	132050104001	Lemari Kayu	Tidak Bermerk	2015	1	B
14	132050104002	Lemari Kayu	Tidak Bermerk	1990	1	B
15	132050104002	Lemari Kayu	Tidak Bermerk	1990	1	B
16	132050104002	Lemari Kayu	Tidak Bermerk	1990	1	B
17	132050104002	Lemari Kayu	Tidak Bermerk	1993	1	B
18	132050104002	Lemari Kayu	Tidak Bermerk	1993	1	B
19	132050104003	Lemari Besi	Brother	2018	1	B
20	132050104003	Lemari Besi	Brother	2018	1	B
21	132050104003	Lemari Besi	Brother	2018	1	B
22	132050104003	Lemari Besi	Brother	2018	1	B
23	132050104004	Rak Buku	Tidak Bermerk	2009	1	B
24	132050104005	Filling Kabinet	Elite	2007	1	B
25	132050104005	Filling Kabinet	Elite	2007	1	B
26	132050104005	Filling Kabinet	Elite	2007	1	B
27	132050104005	Filling Kabinet	Elite	2007	1	B
28	132050104005	Filling Kabinet	Elite	2007	1	B
29	132050104005	Filling Kabinet	Elite	2007	1	B
30	132050104005	Filling Kabinet	Elite	2007	1	B
31	132050104005	Filling Kabinet	Elite	2007	1	B
32	132050104005	Filling Kabinet	Elite	2007	1	B
33	132050104005	Filling Kabinet	Elite	2009	1	B
34	132050104005	Filling Kabinet	Elite	2009	1	B
35	132050104005	Filling Kabinet	Elite	2009	1	B
36	132050104005	Filling Kabinet	Elite	2009	1	B
37	132050104007	Brankas besar	Gallant	1997	1	B
38	132050104007	Brankas kecil	Safeguard	1998	1	B
39	132050104007	Brankas kecil	Safeguard	1999	1	B
40	132050105009	Peta Kab Lumajang	Tidak Bermerk	1995	1	B



### Laporan Kinerja Instansi Pemerintah (LKj IP) T.A. 2022

41	132050105010	Alat Penghancur Kertas	Ideal	2013	1	B
42	132050105010	Meja Kursi Tamu	Tidak Bermerk	2013	1	B
43	132050105032	White Board Elektrik	Plus	2010	1	B
44	132050105023	LCD Infokus	SONY	1998	1	B
45	132050105043	LCD Proyektor Mesin	TOSHIBA	2009	1	B
46	132050105043	LCD Proyektor	SONY	2016	1	B
47	132050105043	LCD Proyektor	SONY	2016	1	B
48	132050105043	LCD Proyektor	SONY	2017	1	B
49	132050105043	LCD Proyektor	SONY	2017	1	B
50	132050206029	LCD Proyektor	Sony	2020	1	B
51	132050206029	LCD Proyektor	Sony	2020	1	B
52	132060347164	LCD Proyektor	Epson	2021	1	B
53	132060347164	LCD Proyektor	Epson	2021	1	B
54	132050201048	Kursi Sofa	Tidak Bermerk	1999	1	B
55	132050201048	Kursi Sofa	Tidak Bermerk	2008	1	B
56	132050201048	sofa	informa	2022	1	B
57	132050105077	Papan Struk, DUP	Tidak Bermerk	2009	1	B
58	132050105077	Papan Struk, DUP	Tidak Bermerk	2009	1	B
59	132050201008	Meja Rapat	Tidak Bermerk	2009	1	B
60	132050201008	Meja Rapat	Tidak Bermerk	2009	1	B
61	132050201017	Meja panjang	Tidak Bermerk	1998	1	B
62	132050201017	Meja panjang	Tidak Bermerk	1998	1	B
63	132050201017	Meja panjang	Tidak Bermerk	1998	1	B
64	132050201017	Meja panjang	Tidak Bermerk	1998	1	B
65	132050201017	Meja panjang	Tidak Bermerk	1998	1	B
66	132050201017	Meja panjang	Tidak Bermerk	1998	1	B
67	132050201017	Meja panjang	Tidak Bermerk	1998	1	B
68	132050201017	Meja panjang	Tidak Bermerk	1998	1	B
69	132050201031	Kursi Tamu	Tidak Bermerk	1998	1	B
70	132050201031	Kursi Tamu	Tidak Bermerk	1998	1	B
71	132050201031	Kursi Tamu	Tidak Bermerk	1998	1	B
72	132050201031	Kursi Tamu	Tidak Bermerk	1998	1	B
73	132050201031	Kursi Tamu	Tidak Bermerk	2009	1	B
74	132050201039	Meja Komputer	Tidak Bermerk	2013	1	B
75	132050201039	Meja Komputer	Tidak Bermerk	2013	1	B
76	132050201041	Partisi Ruangan	Tidak Bermerk	2013	1	B
77	132050203003	Mesin Pemat.Rumput	Big Dint	2008	1	B
78	132050203003	Mesin Pemat.Rumput	Big Dint	2008	1	B
79	132050203003	Mesin Pemotong Rumput	Honda	2019	1	B
80	132050203005	Pembersih Udara	Atmosphere	2020	1	B
81	132050203005	Pembersih Udara	Atmosphere	2020	1	B
82	132050203005	Pembersih Udara	Atmosphere	2020	1	B
83	132050203005	Pembersih Udara	Atmosphere	2020	1	B
84	132050204004	AC Multi Simple Split	Sharp	2009	1	B
85	132050204004	AC Multi Simple Split	Sharp	2009	1	B
86	132050204004	AC SPlit	Sharp	2014	1	B
87	132050204004	AC Multi Split	Sharp	2015	1	B
88	132050204004	AC Multi Split	Sharp	2015	1	B



### Laporan Kinerja Instansi Pemerintah (LKj IP) T.A. 2022

89	132050204004	AC Multi Split	Sharp	2015	1	B
90	132050204004	AC Multi Split	Sharp	2015	1	B
91	132050204004	AC Multi Split	Sharp	2016	1	B
92	132050204004	AC Multi Split	Sharp	2016	1	B
93	132050204004	AC Multi Split	Sharp	2016	1	B
94	132050204004	AC Multi Split	Sharp	2016	1	B
95	132050204004	AC Multi Split	Sharp	2016	1	B
96	132050204004	AC Multi Split	Sharp	2018	1	B
97	132050204004	AC Multi Split	Sharp	2018	1	B
98	132050204004	AC Multi Split	Sharp	2018	1	B
99	132050204004	AC Multi Split	Sharp	2018	1	B
100	132050204004	AC Multi Split	Sharp	2018	1	B
101	132050204004	AC Multi Split	Sharp	2018	1	B
102	132050204004	AC Multi Split	Sharp	2018	1	B
103	132050204004	AC	Sharp	2022	1	B
104	132050206002	TV Berwarna	FUJI ELECTRIC	1998	1	B
105	132050206012	Wireless Mic	Shure	2020	1	B
106	132050206012	Wireless Mic	Shure	2020	1	B
107	132050206012	Dispenser	Miyako	2020	1	B
108	132050206012	Dispenser	Miyako	2020	1	B
109	132050206020	UPS / Stabilizer	Inforse	2009	1	B
110	132050206020	UPS / Stabilizer	Inforse	2009	1	B
111	132050206020	UPS / Stabilizer	Inforse	2009	1	B
112	132050206020	UPS/Stabilizer	Inforse	2011	1	B
113	132050206020	UPS/Stabilizer	Inforse	2011	1	B
114	132050206021	Webcam	Logitech	2020	1	B
115	132050206021	Webcam	Logitech	2020	1	B
116	132050206021	Webcam	Logitech	2020	1	B
117	132050206022	Kamera	NIKON	2017	1	B
118	132050206022	Kamera	NIKON	2017	1	B
119	132050206029	Lemari Arsip	VIP	2020	1	B
120	132050206029	Lemari Arsip	VIP	2020	1	B
121	132050206029	Lemari Arsip	VIP	2020	1	B
122	132050206048	Handy Cam	Sony	2007	1	B
123	132050206057	Karpets	Tidak Bermerk	2009	1	B
124	132050206059	Korden/kelambu	Tidak Bermerk	2004	1	B
125	132050206059	Korden/kelambu	Tidak Bermerk	2004	1	B
126	132050206059	Gorden	Tidak Bermerk	2009	1	B
127	132050206059	Gorden	Tidak Bermerk	2019	1	B
128	132050206059	Gorden	Tidak Bermerk	2019	1	B
129	132050206059	Gorden	Tidak Bermerk	2019	1	B
130	132050206059	Gorden	Tidak Bermerk	2019	1	B
131	132050206059	Gorden	Tidak Bermerk	2019	1	B
132	132050206059	Gorden	Tidak Bermerk	2019	1	B
133	132050206059	Gorden	Tidak Bermerk	2019	1	B
134	132050206059	Gorden	Tidak Bermerk	2019	1	B
135	132050206059	Gorden	Tidak Bermerk	2019	1	B
136	132050206059	Gorden	Tidak Bermerk	2019	1	B
137	132050206059	Gorden	Tidak Bermerk	2019	1	B



### Laporan Kinerja Instansi Pemerintah (LKj IP) T.A. 2022

138	132050206059	Gorden	Tidak Bermerk	2019	1	B
139	132050206059	Gorden	Tidak Bermerk	2019	1	B
140	132050206059	Gorden	Tidak Bermerk	2019	1	B
141	132050206059	Gorden	Tidak Bermerk	2019	1	B
142	132050206059	Gorden	Tidak Bermerk	2019	1	B
143	132050206059	Gorden	Tidak Bermerk	2019	1	B
144	132050206059	Gorden	Tidak Bermerk	2019	1	B
145	132050206059	Gorden	Tidak Bermerk	2019	1	B
146	132050206059	Gorden	Tidak Bermerk	2019	1	B
147	132050206059	Gorden	Tidak Bermerk	2019	1	B
148	132050206059	Gorden	Tidak Bermerk	2019	1	B
149	132050206059	Gorden	Tidak Bermerk	2019	1	B
150	132050206059	Gorden	Tidak Bermerk	2019	1	B
151	132050206059	Gorden	Tidak Bermerk	2019	1	B
152	132050206059	Gorden	Tidak Bermerk	2019	1	B
153	132050206059	Gorden	Tidak Bermerk	2019	1	B
154	132050206059	Gorden	Tidak Bermerk	2019	1	B
155	132050206059	Gorden	Tidak Bermerk	2019	1	B
156	132050206059	Gorden	Tidak Bermerk	2019	1	B
157	132050206059	Gorden	Tidak Bermerk	2019	1	B
158	132050206059	Gorden	Tidak Bermerk	2019	1	B
159	132050206059	Lemari Arsip	VIP	2020	1	B
160	132050206059	Lemari Arsip	VIP	2020	1	B
161	132050301004	Meja eselon 2	Tidak Bermerk	1998	1	B
162	132050301004	Meja eselon 2	Tidak Bermerk	1998	1	B
163	132050301005	Meja Pejabat Eselon III	Tidak Bermerk	2013	1	B
164	132050301005	Meja Kerja Pejabat Eselon III	Verona	2014	1	B
165	132050301006	Meja Pejabat Eselon IV	Tidak Bermerk	2013	1	B
166	132050301006	Meja Kerja Pejabat Eselon IV	Tidak Bermerk	2014	1	B
167	132050301007	Meja Pejabat Eselon IV	Tidak Bermerk	2013	1	B
168	132050301007	Meja Kerja Pejabat Eselon IV	Tidak Bermerk	2014	1	B
169	132050301008	Meja Staff	Tidak Bermerk	2013	1	B
170	132050301008	Meja Staff	Tidak Bermerk	2013	1	B
171	132050301008	kursi Staf	Tidak Bermerk	2013	1	B
172	132050301008	kursi Staf	Tidak Bermerk	2013	1	B
173	132050301008	Kursi Komputer	Indachi	2013	1	B
174	132050301008	Kursi Komputer	Tidak Bermerk	2013	1	B
175	132050301009	Meja Kerja Staf	Tidak Bermerk	2014	1	B
176	132050301009	Meja Kerja Staf	Tidak Bermerk	2014	1	B
177	132050301009	Meja Kerja Staf	Tidak Bermerk	2014	1	B
178	132050301009	Meja Kerja Staf	Tidak Bermerk	2014	1	B
179	132050303004	Kursi Kerja Pejabat Eselon II	Fantoni Alfeo L Genuine	2022	1	B
180	132050303005	Kursi Pejabat Eselon III	Verona	2013	1	B
181	132050304005	Kursi Kerja Eselon III	Verona/KD-1078-TC	2014	1	B
182	132050304005	Kursi Pejabat Eselon III	INCIKO	2015	1	B



### Laporan Kinerja Instansi Pemerintah (LKj IP) T.A. 2022

183	132050303006	Kursi Pejabat Eselon IV	Verona	2013	1	B
184	132050303006	Kursi Pejabat Eselon IV	Verona	2013	1	B
185	132050304006	Kursi Kerja Eselon IV	Verona/KS-218-HK	2014	1	B
186	132050304006	Kursi Kerja Eselon IV	Verona/KS-218-HK	2014	1	B
187	132050303007	Kursi Kerja Eselon IV	Queneera	2020	1	B
188	132050303007	Kursi Kerja Eselon IV	Queneera	2020	1	B
189	132050303006	Kursi Kerja Eselon IV	Queneera	2020	1	B
190	132050303006	Kursi Kerja Eselon IV	Queneera	2020	1	B
191	132050303006	Kursi Kerja Eselon IV	Queneera	2020	1	B
192	132050303006	Kursi Kerja Eselon IV	Queneera	2020	1	B
193	132050303006	Kursi Kerja Eselon IV	Queneera	2020	1	B
194	132050303006	Kursi Kerja Eselon IV	Queneera	2020	1	B
195	132050303006	Kursi Kerja Eselon IV	Queneera	2020	1	B
196	132050303006	Kursi Kerja Eselon IV	Queneera	2020	1	B
197	132050303006	Meja Rapat	Custom	2008	1	B
198	132050303006	Interactive Flat Panel	Benq	2020	1	B
199	132050303008	Kursi Kerja	FUTURA	2009	1	B
200	132050303008	Kursi Kerja	FUTURA	2009	1	B
201	132050303008	Kursi Kerja	FUTURA	2009	1	B
202	132050303008	Kursi Kerja	FUTURA	2009	1	B
203	132050303008	Kursi Kerja	FUTURA	2009	1	B
204	132050303008	Kursi Kerja	FUTURA	2009	1	B
205	132050303008	Kursi Kerja	FUTURA	2009	1	B
206	132050303008	Kursi Kerja	FUTURA	2009	1	B
207	132050303008	Kursi Kerja	FUTURA	2009	1	B
208	132050303008	Kursi Kerja	FUTURA	2009	1	B
209	132050303008	Kursi Kerja	FUTURA	2009	1	B
210	132050303008	Kursi Kerja	FUTURA	2009	1	B
211	132050303008	Kursi Kerja	FUTURA	2009	1	B
212	132050303008	Kursi Kerja	FUTURA	2009	1	B
213	132050303008	Kursi Kerja	FUTURA	2009	1	B
214	132050303008	Kursi Kerja	FUTURA	2009	1	B
215	132050303008	Kursi Kerja	FUTURA	2009	1	B
216	132050303008	Almari Peny, Alat Elektro	Tidak Bermerk	2009	1	B
217	132050303008	Alat Penghisap Debu	FLEXIO	2009	1	B
218	132050303008	Kulkas	SANYO	2009	1	B
219	132050201005	Meja Kursi Pimpinan	Tidak Bermerk	2005	1	B
220	132050105023	Layar Proyektor	BRITE	2009	1	B
221	132050105023	Layar Proyektor	BRITE	2009	1	B
222	132050105023	Layar Proyektor	ORCA	2017	1	B
223	132050105023	Layar Proyektor	ORCA	2017	1	B
224	132050105043	Layar Proyektor	Orca	2020	1	B
225	132050105043	Layar Proyektor	Orca	2020	1	B
226	132050206012	Wireless Mic	Shure	2020	1	B
227	132050206012	Wireless Mic	Shure	2020	1	B
228	132050206022	Kamera	NIKON	2011	1	B
229	132050206022	Kamera	NIKON	2011	1	B
230	132050104003	Rak Server	Tidak Bermerk	2016	1	B
231	132050206008	Sound System	Roland	2010	1	B



### Laporan Kinerja Instansi Pemerintah (LKj IP) T.A. 2022

232	132050206018	UPS Server	Built Up	2016	1	B
233	132050201032	Kursi Putar	Office Chair 935b	2021	1	B
234	132050201032	Kursi Putar	Office Chair 935b	2021	1	B
235	132050201032	Kursi Putar	Office Chair 935b	2021	1	B
236	132050201032	Kursi Putar	Office Chair 935b	2021	1	B
237	132050201032	Kursi Putar	Office Chair 935b	2021	1	B
238	132050201032	Kursi Putar	Office Chair 935b	2021	1	B
	<b>13206</b>	<b>ALAT-ALAT STUDIO DAN KOMUNIKASI</b>			<b>1</b>	
1	132060201010	Faximile	Panasonic	2013	1	B
	<b>13210</b>	<b>KOMPUTER</b>			<b>168</b>	
1	132100102001	Komputer/Monitor	ViewSonic	2005	1	B
2	132100102001	Komputer/Monitor	ViewSonic	2005	1	B
3	132100102001	Komputer/Monitor	ViewSonic	2006	1	B
4	132100102001	Komputer/Monitor	ViewSonic	2006	1	B
5	132100102001	Komputer/Monitor	ViewSonic	2006	1	B
6	132100102001	Komputer/Monitor	ViewSonic	2006	1	B
7	132100102001	Komputer/Monitor	ViewSonic	2006	1	B
8	132100102001	Komputer/Monitor	ViewSonic	2007	1	B
9	132100102001	Komputer/Monitor	ViewSonic	2007	1	B
10	132100102001	Komputer/Monitor	ViewSonic	2007	1	B
11	132100102001	Komputer/Monitor	ViewSonic	2007	1	B
12	132100102001	Komputer/Monitor	ViewSonic	2007	1	B
13	132100102001	Komputer/Monitor	ViewSonic	2007	1	B
14	132100102001	Komputer/Monitor	ViewSonic	2007	1	B
15	132100102001	Komputer/Monitor	ViewSonic	2007	1	B
16	132100102001	Komputer/Monitor	ViewSonic	2007	1	B
17	132100102001	Komputer/Monitor	ViewSonic	2007	1	B
18	132100102001	Komputer 2 set	Built Up	2008	1	B
19	132100102001	Komputer 2 set	Built Up	2008	1	B
20	132100102001	Komputer/Desktop	ViewSonic	2009	1	B
21	132100102001	Komputer/Desktop	ViewSonic	2009	1	B
22	132100102001	Komputer/Desktop	ViewSonic	2009	1	B
23	132100102001	Komputer/Desktop	ViewSonic	2009	1	B
24	132100102001	Komputer Desktop	LG Infinity	2010	1	B
25	132100102001	Komputer Desktop	LG Infinity	2010	1	B
26	132100102001	Komputer Desktop	LG Infinity	2010	1	B
27	132100102001	Personal Komputer	Built Up	2012	1	B
28	132100102001	Komputer PC	ASUS-D310MT	2013	1	B
29	132100102001	Komputer PC	ASUS-D310MT	2013	1	B
30	132100102001	Komputer PC	ASUS-D310MT	2013	1	B
31	132100102001	Komputer PC	ASUS-D310MT	2013	1	B
32	132100102001	Komputer Destop	ASUS	2016	1	B
33	132100102001	Komputer Destop	ASUS	2016	1	B
34	132100102001	Komputer Destop	ASUS	2016	1	B
35	132100102001	Komputer Destop	ASUS-D310MT	2017	1	B
36	132100102001	Komputer Destop	ASUS-D310MT	2017	1	B





### Laporan Kinerja Instansi Pemerintah (LKj IP) T.A. 2022

37	132100102001	Komputer Destop	ASUS-D310MT	2017	1	B
38	132100102001	Komputer Destop	ASUS-D310MT	2017	1	B
39	132100102001	Komputer Destop	ASUS-D310MT	2017	1	B
40	132100102001	Komputer Destop	ASUS-D310MT	2017	1	B
41	132100102001	Komputer Destop	ASUS-D310MT	2017	1	B
42	132100102001	Komputer Destop	ASUS-D310MT	2017	1	B
43	132100102001	Komputer Destop	ASUS-D310MT	2017	1	B
44	132100102001	Komputer Destop	ASUS-D310MT	2017	1	B
45	132100102001	Komputer Destop	ASUS-D310MT	2017	1	B
46	132100102001	Komputer Destop	ASUS-D310MT	2017	1	B
47	132100102001	Komputer Destop	ASUS-D310MT	2017	1	B
48	132100102001	Komputer Destop	ASUS-D310MT	2017	1	B
49	132100102001	Komputer Destop	ASUS-D310MT	2017	1	B
50	132100102001	Komputer Destop	ASUS-D310MT	2017	1	B
51	132100102001	Komputer Destop	ASUS-D310MT	2017	1	B
52	132100102001	Komputer Destop	ASUS-D310MT	2017	1	B
53	132100102001	Komputer Destop	ASUS-D310MT	2017	1	B
54	132100102001	Komputer Destop	ASUS-D310MT	2017	1	B
55	132100102001	Komputer Destop	ASUS-D310MT	2017	1	B
56	132100102001	Komputer Destop	ASUS-D310MT	2017	1	B
57	132100102001	Komputer Destop	ASUS-D310MT	2017	1	B
58	132100102001	Komputer Desktop	LG Infinity	2018	1	B
59	132100102001	Personal Komputer	Built Up	2019	1	B
60	132100102001	Kompter PC	ASUS	2021	1	B
61	132100101001	Komputer	Asus	2021	1	B
62	132100101001	Komputer	Asus	2021	1	B
63	132100101001	Komputer	Asus	2021	1	B
64	132100102002	Laptop	ASUS	2016	1	B
65	132100102002	Laptop	Dell	2018	1	B
66	132100102002	Laptop	Dell	2018	1	B
67	132100102002	Laptop	Dell	2018	1	B
68	132100102002	Laptop	HP	2019	1	B
69	132100102002	Laptop	HP	2019	1	B
70	132100102002	Laptop	HP	2019	1	B
71	132100102002	Laptop	HP	2021	1	B
72	132100102002	Laptop	HP	2021	1	B
73	132100102002	Laptop	Asus ZenBook Flip	2021	1	B
74	132100102002	Laptop	Asus ZenBook Flip	2021	1	B
75	132100102002	Laptop	Asus ZenBook Flip	2021	1	B
76	132100102002	Laptop	Asus ZenBook Flip	2021	1	B
77	132100102002	Laptop	Lenovo	2022	1	B
78	132100102003	Notebook	Dell	2013	1	B
79	132100102003	Notebook	Dell	2013	1	B
80	132100102003	Notebook	Dell	2013	1	B
81	132100102003	Notebook	Dell	2013	1	B
82	132100201012	Hardis Internal	Built Up	2016	1	B
83	132100201012	Hardis Internal	Built Up	2016	1	B
84	132100201012	Hardis Internal	Built Up	2016	1	B
85	132100201012	Hardis Internal	Built Up	2016	1	B



### Laporan Kinerja Instansi Pemerintah (LKj IP) T.A. 2022

86	132100201012	Hardis Internal	Built Up	2016	1	B
87	132100201012	Hardis Internal	Built Up	2016	1	B
88	132100203003	Printer HP	HP Laserjet P1102w	2007	1	B
89	132100203003	Printer Canon	CANON PIXMA MX497	2007	1	B
90	132100203003	Printer Canon	CANON PIXMA MX497	2007	1	B
91	132100203003	Printer	Laserjet	2011	1	B
92	132100203003	Printer Laserjet	HP Laserjet P1102w	2012	1	B
93	132100203003	Printer Laserjet	HP Laserjet P1102w	2012	1	B
94	132100203003	Monitor	ASUS	2013	1	B
95	132100203003	Monitor	ASUS	2013	1	B
96	132100203003	Monitor	ASUS	2013	1	B
97	132100203003	Monitor	ASUS	2013	1	B
98	132100203003	Monitor	ASUS	2013	1	B
99	132100203003	Monitor	ASUS	2013	1	B
100	132100203003	Monitor	ASUS	2013	1	B
101	132100203003	Monitor	ASUS	2013	1	B
102	132100203003	Monitor	ASUS	2013	1	B
103	132100203003	Monitor	ASUS	2013	1	B
104	132100203003	Monitor	ASUS	2013	1	B
105	132100203003	Monitor	ASUS	2013	1	B
106	132100203003	Monitor	ASUS	2013	1	B
107	132100203003	Monitor	ASUS	2013	1	B
108	132100203003	Monitor	ASUS	2013	1	B
109	132100203003	Monitor	ASUS	2013	1	B
110	132100203003	Monitor	ASUS	2013	1	B
111	132100203003	Monitor	ASUS	2013	1	B
112	132100203003	Monitor	ASUS	2013	1	B
113	132100203003	Monitor	ASUS	2013	1	B
114	132100203003	Printer Laserjet	HP Laserjet P1102w	2013	1	B
115	132100203003	Printer Laserjet	HP Laserjet P1102w	2013	1	B
116	132100203003	Printer Laserjet	HP Laserjet P1102w	2013	1	B
117	132100203003	Printer Laserjet	HP Laserjet P1102w	2013	1	B
118	132100203003	Printer Inkjet	EPSON	2015	1	B
119	132100203003	Printer Inkjet	EPSON	2015	1	B
120	132100203003	Printer Inkjet	EPSON	2016	1	B
121	132100203003	Printer Inkjet	EPSON	2016	1	B
122	132100203003	Printer Inkjet	EPSON	2016	1	B
123	132100203003	Printer Inkjet	EPSON	2016	1	B
124	132100203003	Printer Inkjet	EPSON	2016	1	B
125	132100203003	Printer Inkjet	EPSON	2016	1	B
126	132100203003	Printer Inkjet	EPSON	2016	1	B
127	132100203003	Printer Inkjet	EPSON	2016	1	B

**Laporan Kinerja Instansi Pemerintah (LKj IP) T.A. 2022**

128	132100203003	Printer Inkjet	CANON PIXMA MX497	2017	1	B
129	132100203003	Printer Inkjet	CANON PIXMA MX497	2017	1	B
130	132100203003	Printer Inkjet	CANON PIXMA MX497	2017	1	B
131	132100203003	Printer Inkjet	CANON PIXMA MX497	2017	1	B
132	132100203003	Printer Inkjet	CANON PIXMA MX497	2017	1	B
133	132100203003	Printer Inkjet	CANON PIXMA MX497	2017	1	B
134	132100203003	Printer Inkjet	CANON PIXMA MX497	2017	1	B
135	132100203003	Printer Inkjet	CANON PIXMA MX497	2017	1	B
136	132100203003	Printer Inkjet	CANON PIXMA MX497	2017	1	B
137	132100203003	Printer Inkjet	CANON PIXMA MX497	2017	1	B
138	132100203003	Printer Laserjet	HP Laserjet P1102w	2017	1	B
139	132100203003	Printer Laserjet	HP Laserjet P1102w	2017	1	B
140	132100203003	Printer Laserjet	HP Laserjet P1102w	2017	1	B
141	132100203003	Printer Laserjet	HP Laserjet P1102w	2017	1	B
142	132100203003	Printer Portable	CANON	2018	1	B
143	132100203003	Printer Portable	CANON	2018	1	B
144	132100203003	Printer Dot Matrix	Epson LQ2190	2019	1	B
145	132100203003	Printer Ink	Epson L310	2019	1	B
146	132100203003	Printer Ink	Epson L310	2019	1	B
147	132100203003	Printer Ink	Epson L310	2019	1	B
148	132100203003	Printer Ink	Epson L310	2019	1	B
149	132100203003	Printer Ink	Epson L310	2019	1	B
150	132100203003	Printer Ink	Epson L310	2019	1	B
151	132100203003	Printer Ink	Epson L310	2019	1	B
152	132100203003	Printer Ink	Epson L310	2019	1	B
153	132100203003	Printer	Brother	2021	1	B
154	132100203003	Printer	Brother	2021	1	B
155	132100203003	Printer	Brother	2021	1	B
156	132100203003	Printer	Brother	2021	1	B
157	132100203003	Printer	HP laser	2021	1	B
158	132100203003	Printer	HP laser	2021	1	B
159	132100203003	Printer	HP laser	2022	1	B
160	132100203004	Scanner	Scand Snap	2018	1	B
161	132100204001	SERVER	Built Up	2016	1	B
162	132100204002	ROUTER	Custom	2016	1	B
163	132100204004	Modem ADSL	ZTE	2007	1	B
164	132100204024	SWITCH HUB	Custom	2016	1	B
165	132100202009	Scanner	Epson	2020	1	B



Laporan Kinerja Instansi Pemerintah (LKj IP) T.A. 2022

166	132100202009	Scanner	Epson	2020	1	B
167	132100204005	Wireles LAN	D-Link	2016	1	B
168	132100204005	Wireles LAN	D-Link	2016	1	B
	<b>JUMLAH</b>				433	

Sumber data dari Pengurus Barang Tahun 2022.

Tabel 1.6  
Inventaris Aset Tidak Berwujud  
BAPPEDA Kabupaten Lumajang  
Tahun 2022

NO	NAMA BARANG	JENIS	TGL PEROLEHAN	KETERANGAN
1	2	3	4	6
1	Aplikasi Jaringan Program Komputer	Software	25 Juni 2010	
2	Aplikasi Updating Jamkesmas	Software	12 Mei 2011	
3	Hasil Kajian Pembangunan	Hasil Kajian/Pengembangan	15 Juli 2012	
4	Aplikasi Sistem Perencanaan Pembangunan Daerah	Software	12 Mei 2012	
5	Penyusunan Masterplan KMP	Hasil Kajian/Pengembangan	14 Mei 2012	
6	Hasil Kajian Kawasan TPI Tempursari	Hasil Kajian/Pengembangan	16 Februari 2012	
7	Penyusunan Strategi Penanggulangan Kemiskinan	Hasil Kajian/Pengembangan	15 Agustus 2012	
8	Hasil Kajian RDTR Kawasan Lumajang, Kedungjajang dan Klakah	Hasil Kajian/Pengembangan	10 Desember 2013	
9	Hasil Kajian Pengembangan Penyusunan Rencana Zonasi Wilayah Pesisir dan Pulau-Pulau Kecil	Hasil Kajian/Pengembangan	10 Desember 2013	
10	Hasil Kajian Pengembangan Penyusunan Masterplan Ruang terbuka Hijau	Hasil Kajian/Pengembangan	10 Desember 2013	
11	Hasil Kajian Pengembangan Penyusunan Rencana Pembangunan & Pengembangan Perumahan & Kawasan Permukiman	Hasil Kajian/Pengembangan	10 Desember 2013	
12	Hasil Kajian Pengembangan Penyusunan Rancangan RPJM	Hasil Kajian/Pengembangan	10 Desember 2013	
13	Peningkatan dan Pengembangan Aplikasi SIPPD	Software	22 Desember 2014	
14	Penyusunan Dokumen Mesterplan Menara Tower	Hasil Kajian/Pengembangan	09 Desember 2014	
15	Pemetaan Lahan Pertanian Pangan Berkelanjutan	Hasil Kajian/Pengembangan	09 Desember 2014	
16	Penyusunan Dokumen KLHS	Hasil Kajian/Pengembangan	02 Desember 2014	
17	Revisi Rencana Tata Ruang	Hasil Kajian/Pengembangan	08 Desember 2014	
18	Penyusunan DED Pengembangan Kawasan Minapolitan	Hasil Kajian/Pengembangan	02 Desember 2014	
19	Penyusunan Rencana Induk Pengembangan Industri Kecil UKM/UMKM	Hasil Kajian/Pengembangan	02 Desember 2014	
20	Fasilitasi Pokja AMPL	Hasil Kajian/Pengembangan	03 Desember 2014	
21	Penyusunan Kajian Lingkungan Hidup dan Rencana Detail Tata Ruang Kawasan	Hasil Kajian/Pengembangan	29 Juni 2015	
22	Penyusunan Dokumen KLHS RDTR BWP Sumpersuko		06 Juli 2015	
23	Penyusunan Dokumen KLHS RDTR BWP Tempeh	Hasil Kajian/Pengembangan	06 Juli 2015	



## Laporan Kinerja Instansi Pemerintah (LKj IP) T.A. 2022

24	Penyusunan Dokumen KLHS RDTR BWP Pasirian	Hasil Kajian/Pengembangan	06 Juli 2015	
25	Penyusunan Dokumen KLHS RDTR BWP Yosowilangun	Hasil Kajian/Pengembangan	06 Juli 2015	
26	Penyusunan Dokumen KLHS RDTR BWP Pasrujambe	Hasil Kajian/Pengembangan	06 Juli 2015	
27	Penyusunan Dokumen KLHS RDTR BWP Candipuro	Hasil Kajian/Pengembangan	06 Juli 2015	
28	Penyusunan Dokumen KLHS RDTR BWP Tekung	Hasil Kajian/Pengembangan	06 Juli 2015	
29	Penyusunan Dokumen KLHS RDTR BWP Kunir	Hasil Kajian/Pengembangan	06 Juli 2015	
30	Penyusunan Rencana Induk Pengembangan Kepariwisata Daerah	Hasil Kajian/Pengembangan	31 Agustus 2016	
31	Windows Server (5 Client)	Software	01 Desember 2016	
32	Penyusunan Naskah Akademis Sistem Perencanaan Pembangunan Daerah Kabupaten Lumajang Tahun 2016	Hasil Kajian / Perencanaan	26 November 2016	
33	Review Dokumen RPJM Kabupaten Lumajang Tahun 2016	Hasil Kajian / Perencanaan	27 Oktober 2016	-
34	Pengembangan Sistem Informasi Perencanaan Pembangunan Daerah	Software	29 November 2016	-
35	Penyusunan Kajian Lingkungan Hidup Strategis (KLHS) RDTR BWP CANDIPURO	Hasil Kajian / Perencanaan	28 Juli 2016	-
36	Pembuatan Sistem Informasi Tata Ruang Kabupaten Lumajang	Software	08 November 2016	
37	Penyusunan Jakstrada Bidang Air Minum/ Faskor Pokja AMPL	Hasil Kajian / Perencanaan	07 Desember 2016	
38	Penyusunan Jakstrada Bidang Air Minum/ Faskor Pokja AMPL	Hasil Kajian / Perencanaan	28 Desember 2016	
39	Penyusunan Rencana Detail Tata Ruang Kawasan (RDTRK)	Hasil Kajian / Perencanaan	28 Desember 2016	
40	Pekerjaan RDTR BWP Pasrujambe / KLHS	Hasil Kajian / Perencanaan	28 Desember 2016	
41	RDTR BWP PASRUJAMBE/ KLHS	Hasil Kajian / Perencanaan	28 Desember 2016	
42	RDTR BWAP KUNIR/ KLHS	Hasil Kajian / Perencanaan	28 Desember 2016	
43	Review Dokumen RPJMD	Hasil Kajian / Perencanaan	23 Desember 2016	
44	Penyusunan Studi Kelayakan Rencana Pembangunan Jalan	Hasil Kajian / Perencanaan	30 Desember 2016	Kerjasama dengan LPPM ITS
45	Penyusunan Rencana Induk Pembangunan Industri Daerah	Hasil Kajian / Perencanaan	27 Maret 2017	
46	Penyusunan KLHS RDTR BWP Ranuyoso	Hasil Kajian / Perencanaan	17 Maret 2017	
47	Penyusunan KLHS RDTR BWP Randuagung	Hasil Kajian / Perencanaan	17 Maret 2017	
48	Evaluasi dan Review Renstra	Hasil Kajian / Perencanaan	27 Maret 2017	
49	Penyusunan Dokumen PK RTRW	Hasil Kajian / Perencanaan	02 Juni 2017	
50	Penyusunan Dokumen RDTR Kawasan Strategi Agropolitan	Hasil Kajian / Perencanaan	02 Juni 2017	
51	Penyusunan Dokumen RDTR Kawasan Strategi Minapolitan	Hasil Kajian / Perencanaan	02 Juni 2017	
52	Penyusunan Kajian Identifikasi & Penanganan Wilayah Potensi Banjir	Hasil Kajian / Perencanaan	02 Juni 2017	
53	Penyusunan Naskah Akademis dan Raperda JASTRADA	Hasil Kajian / Perencanaan	06 Juni 2017	
54	Penyusunan KLHS RDTR BWP Jatiroto	Hasil Kajian / Perencanaan	08 Maret 2017	
55	Penyusunan KLHS RDTR BWP Rowokangkung	Hasil Kajian / Perencanaan	20 Maret 2017	
56	Penyusunan KLHS RDTR BWP Pronojiwo	Hasil Kajian / Perencanaan	17 Maret 2017	
57	Penyusunan KLHS RDTR BWP Tempursari	Hasil Kajian / Perencanaan	15 Maret 2017	



## Laporan Kinerja Instansi Pemerintah (LKj IP) T.A. 2022

58	Updating Sistem Informasi Tata Ruang (SITR)	Software	06 Juni 2017	
59	Penyusunan Strategi Penanggulangan Kemiskinan Daerah	Hasil Kajian / Perencanaan	07 Agustus 2017	
60	Penyusunan Sistem Perencanaan Pembangunan Daerah	Software	03 Agustus 2017	
61	Aplikasi Perencanaan Pembangunan Daerah	Software	20 Desember 2017	Pengembangan Tahun 2020
62	Review dan Evaluasi Dokumen Sistem Inovasi Daerah (SIDa)	Hasil Kajian / Perencanaan	24 Juli 2017	
63	Pengembangan Program Aplikasi Sistem Informasi Perencanaan Pembangunan Daerah	Software	31 Juli 2018	
64	Review Dokumen RPJPD	Hasil Kajian/Pengembangan	28 Desember 2018	
65	Penyusunan Dok SDA, LH dan Pengairan	Hasil Kajian/Pengembangan	31 Oktober 2018	
66	Penyusunan Dokumen Kajian Lingkungan Hidup Strategis (KLHS) Revisi RPJMD Kabupaten Lumajang Tahun 2012-2032	Hasil Kajian/Pengembangan	31 Oktober 2018	
67	Hasil Kajian / Pengembangan Penyusunan SOP BKPRD	Hasil Kajian/Pengembangan	31 Oktober 2018	
68	Updating Aplikasi SITR / SIMTARU	Software	31 Oktober 2018	
69	Penyusunan Review Masterplan Agropolitan Seroja	Hasil Kajian/Pengembangan	30 November 2018	
70	Penyusunan Kajian Potensi Investasi Kabupaten Lumajang	Hasil Kajian/Pengembangan	30 November 2018	
71	Penyusunan Kajian Identifikasi dan rencana Pembangunan Infrastruktur Kab. Lumajang	Hasil Kajian/Pengembangan	30 November 2018	
72	Penyusunan Rancangan RPJMD	Hasil Kajian/Pengembangan	28 Desember 2018	
73	Penyusunan Kajian Pengembangan Wisata Edukatif Berbasis Pertanian	Hasil Kajian/Pengembangan	28 Desember 2018	
74	Penyusunan Kajian Potensi Pajak Pasir Kabupaten Lumajang	Hasil Kajian/Pengembangan	28 Desember 2018	
75	Penyusunan Kajian PAD Kabupaten Lumajang	Hasil Kajian/Pengembangan	28 Desember 2018	
76	Penyusunan Rencana Aksi Daerah (RAD) Penurunan Emisi Gas Rumah Kaca (GRK) Kabupaten Lumajang	Hasil Kajian/Pengembangan	28 Desember 2018	
77	Aplikasi Sistem Informasi Manajemen Infrastruktur (SIMIN)	Software	28 Desember 2018	Pengembangan Tahun 2019
78	Aplikasi Sistem Informasi Sumber Daya Alam	Software	28 Desember 2018	
79	Penyusunan Dokumen Revisi RTRW Kabupaten Lumajang	Hasil Kajian/Pengembangan	28 Desember 2018	
80	Penyusunan Dokumen Kajian Lingkungan Hidup Strategis (KLHS) Revisi RTRW Kabupaten Lumajang Tahun 2012-2032	Hasil Kajian/Pengembangan	28 Desember 2018	
81	Penyusunan Masterplan Smart City Kabupaten Lumajang	Hasil Kajian/Pengembangan	28 Desember 2018	
82	Software Komputer Pengembangan Data Base Bidang Perencanaan Pembangunan	Software	28 Desember 2018	
83	Kajian Data Ekonomi Pariwisata	Hasil Kajian/Pengembangan	17 Oktober 2019	
84	Penyusunan Dokumen Rencana Aksi Daerah Pangan dan Gizi Kabupaten Lumajang	Hasil Kajian/Pengembangan	22 November 2019	
85	Penyusunan Kajian BUMD & BumDes	Hasil Kajian/Pengembangan	03 Desember 2019	
86	Penyusunan Kajian Badan Usaha Milik Pesantren (BUMtren)	Hasil Kajian/Pengembangan	18 November 2019	
87	Penyusunan Kajian Tinjauan Hukum PAD Pasir	Hasil Kajian/Pengembangan	6 Desember 2019	
88	Penyusunan Kajian RAD Pariwisata	Hasil Kajian/Pengembangan	13 November 2019	
89	Penyusunan Kajian Analisis Pengaruh	Hasil	04 Desember	



## Laporan Kinerja Instansi Pemerintah (LKj IP) T.A. 2022

	Infrastruktur Daerah Terhadap Pertumbuhan Ekonomi	Kajian/Pengembangan	2019	
90	Penyusunan Data Spasial Wilayah Sarana Kesehatan, Pendidikan, Industri dan Perdagangan	Hasil Kajian/Pengembangan	6 Desember 2019	
91	Penyusunan Dokumen Review Masterplan Persampahan	Hasil Kajian/Pengembangan	15 Agustus 2019	
92	Penyusunan RAD dan PEP EGRK	Hasil Kajian/Pengembangan	9 Desember 2019	
93	Penyusunan PSETK Wilayah I	Hasil Kajian/Pengembangan	1 Agustus 2019	
94	Penyusunan PSETK Wilayah II	Hasil Kajian/Pengembangan	31 Juli 2019	
95	Penyusunan PSETK Wilayah IV	Hasil Kajian/Pengembangan	31 Juli 2019	
96	Penyusunan PSETK Wilayah IV	Hasil Kajian/Pengembangan	31 Juli 2019	
97	Penyusunan Masterplan Penataan Kaliasek	Hasil Kajian/Pengembangan	29 November 2019	
98	Penyusunan Revisi RISPAM	Hasil Kajian/Pengembangan	29 November 2019	
99	Penyusunan Dokumen RP2KPKP	Hasil Kajian/Pengembangan	23 Juli 2019	
100	Penyusunan Review Dokumen RP3KP	Hasil Kajian/Pengembangan	17 Mei 2019	
101	Penyusunan Dokumen RPIJM	Hasil Kajian/Pengembangan	03 Mei 2019	
102	Penyusunan Naskah Akademis dan Ranperda Dokumen Revisi RTRW Kab. Lumajang	Hasil Kajian/Pengembangan	19 Juni 2019	
103	Pemetaan Pengelolaan SPAM Pedesaan Kab. Lumajang	Hasil Kajian/Pengembangan	18 November 2019	
104	Penyusunan Masterplan Penataan Pemukiman Ranupani	Hasil Kajian/Pengembangan	6 Desember 2019	
105	Penyusunan Masterplan Penataan Pemukiman Argosari	Hasil Kajian/Pengembangan	6 Desember 2019	
106	Kajian Sejarah Lumajang	Hasil Kajian/Pengembangan	22 April 2020	
107	Review SPKD 2018-2022	Hasil Kajian/Pengembangan	06 Mei 2020	
108	Penyusunan Masterplan Bumi Perkemahan Glagah Arum	Hasil Kajian/Pengembangan	13 Mei 2020	
109	Penyusunan Masterplan Kawasan Perkantoran Terpadu	Hasil Kajian/Pengembangan	15 Juli 2020	
110	Kajian Pemetaan Potensi Ekonomi Kreatif (Ekraf)	Hasil Kajian/Pengembangan	31 Agustus 2020	
111	Studi Kelayakan Pembangunan Kawasan Ranu Pani	Hasil Kajian/Pengembangan	24 November 2020	
112	Dokumen Strategi Akselerasi Pencapaian IPM Bidang Pendidikan Kab. Lumajang	Hasil Kajian/Pengembangan	26 November 2020	
113	Penyusunan Kebijakan Pengembangan dan Pengelolaan Sistem Irigasi	Hasil Kajian / Pengembangan	03 Desember 2020	
114	Penyusunan Memorandum Program Permukiman Wilayah I	Hasil Kajian / Pengembangan	11 Desember 2020	
115	Penyusunan Memorandum Program Permukiman Wilayah II	Hasil Kajian / Pengembangan	16 Desember 2020	
116	Penyusunan Studi Kelayakan Rencana Pembangunan UNEJ Kampus Lumajang	Hasil Kajian / Pengembangan	17 Desember 2020	
117	Penyusunan Masterplan Kawasan UNEJ Kampus Lumajang	Hasil Kajian / Pengembangan	17 Desember 2020	
118	Perencanaan Penyusunan Kajian Pemetaan Produk Organik di Kab. Lumajang	Hasil Kajian / Pengembangan	23 Juli 2021	
119	Penyusunan Kajian Dokumen Perubahan RPJMD Kabupaten Lumajang Tahun 2018-2023	Hasil Kajian / Pengembangan	15 Oktober 2021	
120	Perencanaan Penyusunan FS Pengembangan Gunung Wayang	Hasil Kajian / Pengembangan	22 Oktober 2021	
121	Perencanaan Penyusunan Riset Evaluasi Capaian Sustainable Development Goals Kab. Lumajang	Hasil Kajian / Pengembangan	23 Desember 2021	



## Laporan Kinerja Instansi Pemerintah (LKj IP) T.A. 2022

122	Hasil Kajian / Perencanaan Penyusunan Study Kelayakan Penataan Kawasan Argosari	Hasil Kajian / Pengembangan	18 Oktober 2021	
123	Hasil Kajian / Perencanaan Penyusunan Dokumen Kajian Sejarah Lumajang Tahap II Tahun Anggaran 2021	Hasil Kajian / Pengembangan	28 Oktober 2021	
124	Penyusunan Dokumen Kajian RP2KPKPK	Hasil Kajian / Pengembangan	5 Nopember 2021	
125	Penyusunan Dokumen Kajian ASB Perencanaan	Hasil Kajian / Pengembangan	26 Nopember 2021	
126	Penyusunan Kajian Evaluasi Capaian Program Strategis	Hasil Kajian / Pengembangan	26 Nopember 2021	
127	Aplikasi Sistem Informasi Penanggulangan Kemiskinan Terpadu (SIKAT)	Software	16 Februari 2022	Mutasi dari KOMPAK
128	Kajian Analisis Profil Kemiskinan kabupaten Lumajang T.A. 2022	Hasil Kajian / Pengembangan	31 Mei 2022	
129	Kajian Penguatan Roadmap Sistem Inovasi Kegiatan Penelitian dan Pengembangan Bidang Penyelenggaraan Pemerintahan dan Pengkajian Peraturan	Hasil Kajian / Pengembangan	08 Juli 2022	
130	Kajian Rencana Aksi Pengembangan Ekonomi Pesisir Kab. Lumajang kegiatan Penelitian dan Pengembangan Bidang Ekonomi dan Pembangunan	Hasil Kajian / Pengembangan	07 Juli 2022	
131	Kajian Analisa Pengukuran Indeks Kualitas Perencanaan Daerah Kabupaten Lumajang Kegiatan Penelitian dan Pengembangan Bidang Penyelenggaraan Pemerintah dan Pengkajian Peraturan	Hasil Kajian / Pengembangan	08 Agustus 2022	
132	Kajian PDRB Sektor Pariwisata Kegiatan Penelitian dan Pengembangan Bidang Sosial dan Kependudukan	Hasil Kajian / Pengembangan	26 Agustus 2022	
133	Kajian PDRB Sektor Koperasi Kegiatan Penelitian dan Pengembangan Bidang Ekonomi dan Pembangunan	Hasil Kajian / Pengembangan	30 Agustus 2022	
134	Review Masterplan Smart City Kabupaten Lumajang Kegiatan Penelitian dan Pengembangan Bidang Ekonomi dan Pembangunan	Hasil Kajian / Pengembangan	14 September 2022	
135	Kajian Indeks Pembangunan Manusia (IPM) Kecamatan Kabupaten Lumajang TA. 2022	Hasil Kajian / Pengembangan	21 September 2022	
	Optimalisasi Aplikasi SIKAT kegiatan Pengembangan Inovasi dan Teknologi	Hasil Kajian / Pengembangan	14 Oktober 2022	Optimalisasi Aplikasi SIKAT
136	Kajian Dokumen Rencana Kawasan Permukiman (RKP) di Kab. Lumajang Tahun 2022 kegiatan Koordinasi Perencanaan Bidang Infrastruktur dan Wilayah	Hasil Kajian / Pengembangan	19 Oktober 2022	
137	Kajian Rencvna Aksi Daerah (RAD) Stunting di Kabupaten Lumajang Tahun Anggaran 2022,	Hasil Kajian / Pengembangan	10 November 2022	
138	Kajian Analisis Kesiapan Masyarakat Dalam Mitigasi Bencana di Kabupaten Lumajang Kegiatan dan Pengembangan Bidang Penyelenggaraan dan Evaluasi Penelitian dan Pengembangan Bidang Pemerintahan Umum	Hasil Kajian / Pengembangan	16 Desember 2022	





## Laporan Kinerja Instansi Pemerintah (LKj IP) T.A. 2022

139	Kajian Ekonomi di Kawasan Perhutanan Sosial Keg. Koordinasi Perencanaan Bidang Perekonomian dan SDA	Hasil Kajian / Pengembangan	Kamis, 22 Desember 2022	
140	Kajian Analisis Kepuasan Masyarakat Terhadap Hasil Pembangunan Lingkup Pelayanan Dasar di kab. Lumajang	Hasil Kajian / Pengembangan	Kamis, 22 Desember 2022	
141	Rencana Umum Jaringan Jalan Kab. Lumajang	Hasil Kajian / Pengembangan	Senin, 26 Desember 2022	
	Optimalisasi Aplikasi SIMIN keg. Pengembangan Inovasi dan Tehnologi	Hasil Kajian / Pengembangan	Rabu, 28 Desember 2022	Optimalisasi Aplikasi SIKAT
142	Kajian Pemenuhan Infrastruktur dalam rangka pemuliharaan Ekonomi pada Era Covid	Hasil Kajian / Pengembangan	Rabu, 28 Desember 2022	
143	Kajian Review RIPPARDA keg. Koordinasi Perencanaan Bidang Perekonomian dan SDA	Hasil Kajian / Pengembangan	Rabu, 28 Desember 2022	
144	Kajian Review Rencana Aksi KKMA di Kab. Lumajang Tahun 2022	Hasil Kajian / Pengembangan	Rabu, 28 Desember 2022	
145	Kajian Dokumen Review Masterplan Ruang Terbuka Hijau (RTH) di Kab. Lumajang tahun 2022	Hasil Kajian / Pengembangan	Rabu, 28 Desember 2022	

Sumber data dari Pengurus Barang Tahun 2022.

### 1.6 Kondisi Lingkungan Organisasi

Dalam upaya pencapaian kinerja Badan Perencanaan Pembangunan Daerah Kabupaten Lumajang, kondisi lingkungan sangat berpengaruh terhadap pelaksanaan tugas pokok dan fungsi, Adapun faktor-faktor lingkungan tersebut meliputi :

#### 1. Lingkungan Internal

##### a. Kekuatan

1. Struktur organisasi atau kelembagaan yang jelas;
2. Sarana dan prasarana kerja yang tersedia memadai;
3. Sumber pembiayaan yang cukup untuk kelancaran pelaksanaan tugas dalam pencapaian target perencanaan pembangunan yang sudah ditetapkan;
4. Kolaborasi kinerja antar bidang yang meningkat / hubungan kerja dan koordinasi yang baik antara pimpinan dan staf Bappeda sehingga tercipta suasana kerja yang kondusif dan nyaman;
5. Implementasi tahapan perencanaan secara optimal;
6. Adanya Standart Operational Procedure (SOP) pada beberapa tahapan Perencanaan;
7. Peningkatan kualitas sumber daya aparatur BAPPEDA Kabupaten Lumajang;
8. Mulainya penerapan teknologi lebih lanjut pada beberapa sektor program/kegiatan pendukung pencapaian kinerja.



### **b. Kelemahan**

1. Belum meratanya kapasitas dan kualitas SDM perencana dan peneliti;
2. Belum tersedianya data-data pembangunan yang tersusun secara sistematis dan sinergitas sehingga menimbulkan kendala dalam perencanaan pembangunan yang komprehensif dan berkelanjutan / Ketersediaan dan kualitas data perencanaan belum memadai / Data sebagai acuan masih belum terintegrasi;
3. Belum optimalnya komitmen dan konsistensi pelaksanaan dokumen Perencanaan;
4. Belum optimalnya pemanfaatan hasil kajian/penelitian sebagai dasar dalam pengambilan kebijakan Pemerintah;
5. Masih minimnya pemanfaatan IPTEK dan pengembangan Inovasi Daerah;
6. Belum tersedianya E-Monev dalam rangka membangun perencanaan dan evaluasi yang terintegrasi;
7. Pelaksanaan pengendalian dan evaluasi perencanaan pembangunan yang belum optimal;
8. Keterbatasan pengembangan kemampuan SDM, kompetensi SDM belum memadai, keterbatasan SDM Peneliti;
9. Penerapan SOP pada beberapa tahapan perencanaan belum optimal.

## **2. Lingkungan Eksternal**

### **a. Peluang**

1. Adanya kesempatan untuk peningkatan kapasitas sumber daya manusia melalui pendidikan formal dan diklat fungsional;
2. Terjadinya hubungan yang harmonis dengan OPD lain dan juga dengan para pemangku kepentingan (stakeholders) sehingga dapat menunjang tugas pokok dan fungsi koordinasi Bappeda;
3. Kemajuan ilmu pengetahuan dan teknologi informatika;
4. Kerja sama dengan pihak lain dalam bidang perencanaan pembangunan;
5. Komitmen OPD lain untuk melaksanakan sistem perencanaan;
6. Sinergitas dengan Lintas sektor;
7. Adanya regulasi Daerah tentang Inovasi Daerah;
8. Penerapan SIPD dalam implementasi tahapan perencanaan;
9. Kajian yang disusun sesuai dengan kebutuhan perencanaan;
10. Meningkatnya kuantitas Inovasi yang dilaksanakan PD.

### **b. Ancaman**

1. Kurangnya pemahaman masyarakat tentang sistem dan mekanisme perencanaan pembangunan partisipatif;



2. Tuntutan dan aspirasi semakin beragam dengan berbagai kepentingan yang semuanya harus ditampung dan diperhatikan;
1. Munculnya berbagai kebijakan nasional / Adanya intervensi kebijakan yang berdampak pada perubahan kebijakan daerah secara mendadak sehingga menyebabkan inkonsistensi perencanaan pembangunan di daerah / Adanya perubahan kebijakan nasional yang dikeluarkan saat perencanaan daerah sudah disusun;
2. Dampak inovasi terhadap penyelesaian masalah;
3. Kurangnya informasi untuk mengakses hasil kajian;
4. Formulasi penilaian PD yang belum disusun sehingga penilaian capaian bisa berubah-ubah;
5. Rendahnya kapasitas fiskal APBD Kabupaten Lumajang.

### **I.7 Isu Strategis**

Faktor kunci keberhasilan yang dilandasi oleh visi, misi dan nilai Badan Perencanaan Pembangunan Daerah Kabupaten Lumajang yang memungkinkan manajemen membangun rencana strategis dalam rangka pencapaian tujuan secara tepat.

Beberapa permasalahan isu strategis Bappeda Kabupaten Lumajang yang teridentifikasi adalah, sebagai berikut :

- a) Adanya kebijakan nasional yang berdampak pada perubahan kebijakan daerah secara mendadak sehingga menyebabkan inkonsistensi perencanaan pembangunan di daerah;
- b) Kurangnya ketersediaan, pemerataan, dan kualitas SDM yang belum sesuai dengan kompetensi;
- c) Belum optimalnya komitmen dan konsistensi pelaksanaan dokumen Perencanaan;
- d) Belum optimalnya pemanfaatan hasil kajian/penelitian sebagai dasar dalam pengambilan kebijakan Pemerintah;
- e) Masih minimnya pemanfaatan IPTEK dan pengembangan Inovasi Daerah;
- f) Belum tersedianya E-Monev dalam rangka membangun perencanaan dan evaluasi yang terintegrasi;
- g)



## BAB II

### PERENCANAAN KINERJA

#### II.1 Visi Misi

Visi adalah cara pandang kedepan yang di dalamnya mencerminkan apa yang ingin dicapai dan kemana organisasi akan diarahkan, sehingga pada gilirannya Badan Perencanaan Pembangunan Daerah Kabupaten Lumajang dapat menjadi dinamisator dan akselerator pelaksanaan tugas pembangunan dan pemerintahan di bidang perencanaan, pengembangan, dan evaluasi pembangunan.

Untuk melaksanakan wewenang dan tanggung jawab tersebut serta berkaitan dengan tugas dan fungsi Badan Perencanaan Pembangunan Daerah Kabupaten Lumajang, maka sesuai dengan visi kabupaten Lumajang yang telah ditetapkan, yaitu;

“Terwujudnya Masyarakat Lumajang Yang Berdaya Saing, Makmur, dan Bermartabat”.

Sedangkan misi merupakan sesuatu yang harus dilaksanakan agar tujuan organisasi dapat dilaksanakan dengan baik sesuai dengan visi yang ditetapkan, oleh karenanya Badan Perencanaan Pembangunan Daerah Kabupaten Lumajang melaksanakan misi yang ketiga adalah sebagai berikut :

“Reformasi birokrasi yang efektif, profesional, akuntabel, dan transparan untuk mewujudkan pemerintahan yang baik, benar, dan bersih (good and clean governance) yang berbasis teknologi informasi”.

Dalam mewujudkan misi tersebut aparatur perencana dituntut menjunjung tinggi nilai-nilai profesionalitas, disiplin, dan etos kerja yang baik dalam membangun perencanaan pembangunan yang berkualitas dan pelayanan publik yang prima. Mengutamakan kerja keras dengan memanfaatkan sumber daya yang tersedia dan mampu mempertimbangkan segala tindakan dengan mengoptimalkan potensi sumber daya yang dimiliki, memperhatikan, dan menyiasati perkembangan kondisi lingkungan. Di samping itu juga, dapat mewujudkan kebijakan penelitian dan perencanaan pembangunan berdasarkan kerangka pikir yang bertumpu pada nilai-nilai dan peraturan perundangan yang berlaku.

#### II.2 Tujuan Dan Sasaran

##### 2.2.1 Tujuan

Tujuan strategis merupakan penjabaran atau implementasi dari misi yang akan dicapai atau yang dihasilkan dalam jangka waktu satu sampai lima tahun.



Dengan diformulasikannya tujuan strategis ini, maka Badan Perencanaan Pembangunan Daerah Kabupaten Lumajang dapat secara tepat mengetahui apa yang harus dilaksanakan untuk mencapai visi dan misi kabupaten dalam kurun waktu satu sampai lima tahun ke depan dengan mempertimbangkan sumber daya dan kemampuan yang dimiliki. Lebih dari itu, perumusan tujuan strategis ini juga memungkinkan Bappeda, memproyeksikan sejauh mana pencapaian visi dan misi tersebut bisa terlaksana dengan baik. Untuk itu, agar dapat diukur keberhasilan dalam mencapai tujuan strategi, setiap tujuan strategis yang ditetapkan harus memiliki indikator kinerja (performance indicator) yang terukur sehingga arah kebijakan mudah ditentukan dengan jelas.

Tujuan strategis yang ingin dicapai BAPPEDA Kabupaten Lumajang dalam meningkatkan penyelenggaraan pemerintahan yang baik dan bersih dengan indikator persentase (%) penurunan keluhan dan pengaduan masyarakat. Adapun tujuan-tujuan yang ditetapkan Bappeda Kabupaten Lumajang, antara lain :

Tabel 2.1  
Tujuan - Indikator

No	TUJUAN	INDIKATOR TUJUAN
1	Meningkatnya Kualitas Perencanaan Pembangunan	Indeks Kualitas Perencanaan

### 2.2.2 Sasaran

Sasaran Strategis Bappeda Kabupaten Lumajang merupakan penjabaran dari misi dan tujuan yang telah ditetapkan, yang menggambarkan sesuatu yang akan dihasilkan dalam kurun waktu 5 (lima) tahun dan dialokasikan dalam 5 (lima) periode secara tahunan melalui serangkaian kegiatan yang akan dijabarkan lebih lanjut dalam suatu Rencana Kinerja (*performace plan*).

Penetapan sasaran strategis ini diberikan untuk memberikan fokus pada penyusunan kegiatan dan alokasi sumberdaya untuk tiap-tiap tahun selama kurun waktu 5 (lima) tahun.

Sasaran strategis Bappeda Kabupaten Lumajang merupakan dasar yang kuat untuk mengendalikan dan memantau pencapaian kinerja Bappeda. Sasaran-sasaran yang ditetapkan sepenuhnya mendukung pencapaian tujuan strategis yang terkait. Dengan demikian, apabila seluruh sasaran yang ditetapkan telah dicapai diharapkan tujuan strategis terkait juga telah dicapai. Sasaran strategis yang telah ditetapkan untuk mewujudkan tujuan visi dan misi Kepala Daerah, maka sasaran BAPPEDA, antara lain :



Tabel 2.2  
Tujuan-Sasaran

NO	TUJUAN	SASARAN	
		URAIAN	INDIKATOR
1	Meningkatnya Kualitas Perencanaan Pembangunan	Meningkatnya konsistensi dan keselarasan perencanaan	Persentase Penjabaran Konsistensi Program RPJMD ke Dalam RKPD
		pembangunan daerah	Persentase Pemanfaatan Hasil Kelitbangan Dasar Perencanaan

### II.3 Rencana Kinerja Tahun 2022

Sesuai dengan Peraturan Daerah Nomor 1 Tahun 2022 tentang Perubahan Rencana Pembangunan Jangka Menengah Daerah (P-RPJMD) Kabupaten Lumajang Tahun 2018-2023, yang dijabarkan dalam Perubahan Renstra Bappeda Tahun 2018-2023, Rencana Kinerja Bappeda Kabupaten Lumajang Tahun 2022 diwujudkan dalam berbagai program sebagaimana tersebut dalam matrik rencana kerja dan target kinerja tahunan, sebagai berikut :



Tabel 2.3 Matrik Perubahan Rencana Strategis 2022

No	URAIAN		Indikator	Dasar Tahun	Target Tahun					Program	Kegiatan	Anggaran	Penanggung jawab
	Tujuan	Sasaran Strategis			2018	2019	2020	2021	2022				
1	2	3	4	5	6	7	8	9	10	11	12	14	15
1	Meningkatnya Kualitas Perencanaan Pembangunan	Meningkatnya Konsistensi dan Keselarasan Perencanaan Pembangunan Daerah	Persentase Penjabaran Konsistensi Program RPJMD ke Dalam RKPD	100 %	100 %	100 %	100 %	100 %	100 %	Program Perencanaan Pengendalian dan Evaluasi Pembangunan Daerah	Penyusunan Perencanaan dan Analisis Data dan Informasi Pemerintahan Daerah Bidang Perencanaan Pembangunan Daerah Pengendalian, Evaluasi, dan Pelaporan Bidang Perencanaan Pembangunan Daerah	1.058.432.600 300.000.000 280.000.000	Bidang Perencanaan, Pengendalian, dan Evaluasi Pembangunan Daerah
										Program Koordinasi dan Sinkronisasi Perencanaan Pembangunan Daerah	Koordinasi Perencanaan dan Pembangunan Pemerintahan dan Pembangunan Manusia	314.807.600	Bidang PPM dan Bidang Perencanaan, SDA, Infrastruktur, dan Kewilayahan
											Koordinasi Perencanaan dan SDA	70.500.000	
											Koordinasi Perencanaan dan Kewilayahan	383.040.430	
										Program Penelitian dan Pengembangan Daerah	Fasilitasi Pelaksanaan dan Evaluasi Penelitian dan Pengembangan bidang Penyelenggaraan otonomi daerah	0	Bidang Penelitian dan Pengembangan Daerah
											Penelitian dan Pengembangan Bidang Penyelenggaraan Pemerintahan dan Pengkajian Peraturan	647.499.875	
											Penelitian dan Pengembangan Bidang Sosial dan Kependudukan	100.000.000	
											Penelitian dan Pengembangan Bidang Ekonomi dan Pembangunan	400.000.000	
											Pengembangan Inovasi dan Teknologi	417.199.750	

Tabel 2.4  
Matrik Perubahan Rencana Kerja Yang Mendukung IKU Tahunan 2022

No	URAIAN		Target 2022	Program		Target 2022	Kegiatan		Target 2022	Anggaran
	Sasaran	Indikator Sasaran		Uraian	Indikator Program		Uraian	Indikator Kegiatan		
1	Meningkatnya Konsistensi dan Keselarasan Perencanaan Pembangunan Daerah	Persentase Penjabaran Konsistensi Program RPJMD ke Dalam RKPD	100 %	Program Perencanaan Pengendalian dan Evaluasi Pembangunan Daerah	Persentase kesesuaian Dokumen Perencanaan Pembangunan Daerah	100 %	8	9	10	11
							Penyusunan Perencanaan dan Pendanaan	Persentase Tahapan Perencanaan dan Pendanaan pembangunan daerah yang terfasilitasi	100 %	622.339.235
							Analisis Data dan Informasi Pemerintahan Daerah Bidang Perencanaan Pembangunan Daerah	Persentase Tahapan Analisis Data dan Informasi perencanaan pembangunan daerah yang terfasilitasi	100 %	128.400.000
							Pengendalian, Evaluasi dan Pelaporan Bidang Perencanaan Pembangunan Daerah	Persentase Tahapan pengendalian dan evaluasi perencanaan pembangunan daerah yang terfasilitasi	100 %	29.550.000
				Program Koordinasi dan Sinkronisasi Perencanaan Pembangunan Daerah	Persentase dokumen perencanaan yang dimanfaatkan PD	100 %	Program Koordinasi Perencanaan Bidang Pemerintahan dan Pembangunan Manusia	Persentase Dokumen Perencanaan dan Pemerintahan dan Manusia yang dimanfaatkan OPD	100 %	314.807.600
							Koordinasi Perencanaan Bidang Perencanaan dan SDA	Persentase Dokumen Perencanaan Perencanaan yang dimanfaatkan OPD	100 %	70.500.000
							Koordinasi Perencanaan Bidang Infrastruktur dan Kewilayahan	Persentase Dokumen Perencanaan Bidang Infrastruktur dan Kewilayahan yang dimanfaatkan OPD	100 %	3838.040.430
				Program Penelitian dan Pengembangan Daerah	Persentase hasil penelitian/kajian yang menjadi acuan kebijakan	100 %	Fasilitasi Pelaksanaan dan Evaluasi Penelitian dan Pengembangan bidang Penyelenggaraan otonomi daerah	Persentase Fasilitas Pelaksanaan dan Evaluasi Penelitian dan Pengembangan bidang Penyelenggaraan otonomi daerah yang dimanfaatkan	100 %	302.982.000
		Persentase Pemanfaatan Hasil Kelitbangan Dasar Perencanaan	80 %				Penelitian dan Pengembangan Daerah	Persentase Kajian bidang Bidang Sosial dan Kependudukan yang dimanfaatkan	100 %	325.250.000
							Penelitian dan Pengembangan Bidang Ekonomi dan Pembangunan	Persentase Kajian bidang Bidang ekonomi dan pembangunan yang dimanfaatkan	100 %	375.000.000
							Pengembangan Inovasi dan Teknologi	Persentase kegiatan inovasi dan teknologi yang dapat difasilitasi	100%	4.803.250





Tabel 2.5  
**LAMPIRAN PERUBAHAN PERJANJIAN KINERJA TAHUN 2022**  
**BADAN PERENCANAAN PEMBANGUNAN DAERAH**  
**KABUPATEN LUMAJANG**

No	Sasaran Strategis	Indikator Kinerja	Target
(1)	(2)	(3)	(4)
1	Meningkatnya konsistensi dan keselarasan perencanaan pembangunan daerah	Persentase penjabaran konsistensi program RPJMD ke dalam RKPD	100 %
		Persentase pemanfaatan hasil kelitbang dasar perencanaan	80 %
No	Sasaran Program	Indikator Program	Target
1	Terselenggaranya penunjang urusan pemerintah daerah	Persentase pemenuhan fasilitasi kebutuhan operasional perkantoran	100 %
2	Terakomodirnya aspirasi masyarakat dalam RKPD	Persentase kesesuaian dokumen perencanaan pembangunan daerah	100 %
3	Terwujudnya sinergi dan sinkronisasi capaian program kabupaten dengan program perangkat daerah	Persentase dokumen perencanaan yang dimanfaatkan PD	100 %
4	Termanfaatkannya hasil penelitian dan pengembangan untuk acuan kebijakan perencana	Persentase hasil penelitian/kajian yang menjadi acuan kebijakan	100 %

Program	Anggaran	Keterangan
1. Penunjang Urusan Pemerintahan Daerah Kabupaten / Kota	Rp 4.349.590.318,00	DAU, Pajak Rokok
2. Perencanaan, Pengendalian dan Evaluasi Pembangunan Daerah	Rp 1.685.390.050,00	DAU, Pajak Rokok
3. Koordinasi dan Sinkronisasi Perencanaan Pembangunan Daerah	Rp 2.583.630.285,00	IPDMIP, DAU, Pajak Rokok
4. Penelitian dan Pengembangan Daerah	Rp 1.710.959.625,00	DAU, Pajak Rokok
<b>JUMLAH</b>	<b>Rp 10.329.570.278,00</b>	

Lumajang, 14 Oktober 2022

BUPATI LUMAJANG

KEPALA BAPPEDA

H. THORIQUL HAQ M.ML.

Ir. RETNO WULAN ANDARI, M.Si.  
 NIP 19670325 199312 2 001



**LAMPIRAN PERJANJIAN KINERJA TAHUN 2022  
BADAN PERENCANAAN PEMBANGUNAN DAERAH  
KABUPATEN LUMAJANG**

NO	SASARAN KEGIATAN	INDIKATOR KINERJA	TARGET
1	2	3	4
1	Terealisasinya Pendataan dan Pengolahan Administrasi Kepegawaian	Jumlah fasilitasi pendataan dan pengelolaan administrasi kepegawaian	3 Fasilitasi
2	Tersedianya Komponen Instalasi Listrik/Penerangan Bangunan Kantor	Jumlah paket komponen instalasi listrik/penerangan bangunan kantor yang disediakan	4 jenis
3	Tersedianya Bahan Logistik Kantor	Jumlah paket bahan logistik kantor yang disediakan	5 jenis
4	Terselenggaranya Barang cetakan dan penggandaan	Jumlah paket barang cetakan dan penggandaan yang disediakan	3 jenis, 1 fas
5	Terselenggaranya Rapat Kordinasi dan Konsultasi SKPD	Jumlah laporan penyelenggaraan rapat dan konsultasi	3 fasilitasi
6	Tersedianya Pengadaan Peralatan dan Mesin lainnya	Jumlah jenis peralatan kantor yang disediakan	2 unit
7	Tersedianya Jasa Surat Menyurat	Jumlah laporan jasa surat menyurat	1 fasilitasi
8	Tersedianya Jasa Komunikasi, Sumber Daya Air dan Listrik	Jumlah laporan penyediaan jasa komunikasi, sumber daya air dan listrik yang disediakan	4 Rekening
9	Tersedianya Jasa Pelayanan Umum Kantor	Jumlah penyediaan jasa pelayanan umum kantor yang disediakan	4 Fasilitasi
10	Tersedianya Jasa Pemeliharaan, Biaya Pemeliharaan, Pajak, dan Perizinan Kendaraan Dinas Operasional atau Lapangan	Jumlah kendaraan dinas operasioanal atau lapangan yang dipelihara dan dibayarkan pajak dan perizinannya	25 unit
11	Terpeliharanya Peralatan Mesin Lainnya	Jumlah jenis peralatan dan Mesin lainnya yang dipelihara	5 jenis
12	Terlaksanya Pemeliharaan/Rehabilitasi Gedung Kantor dan Bangunan Lainnya	Jumlah sarana dan prasarana gedung kantor atau bangunan lainnya yang dipelihara/ direhabilitas	1 jenis

KEGIATAN		ANGGARAN	
1.	Pendataan dan Pengolahan Administrasi Kepegawaian	Rp	2.000.000,00
2.	Penyediaan Komponen Instalasi Listrik/Penerangan Bangunan Kantor	Rp	2.494.140,00
3.	Penyediaan Bahan Logistik Kantor	Rp	61.616.623,00
4.	Penyediaan Barang cetakan dan penggandaan	Rp	44.473.250,00
5.	Penyelenggaraan Rapat Kordinasi dan Konsultasi SKPD	Rp	442.572.000,00
6.	Pengadaan Peralatan dan Mesin lainnya	Rp	27.766.200,00
7.	Penyediaan Jasa Surat Menyurat	Rp	9.767.500,00



**Laporan Kinerja Instansi Pemerintah (LKj IP) T.A. 2022**

8.	Penyediaan Jasa Komunikasi, Sumber Daya Air dan Listrik	Rp	114.697.391,00
9.	Penyediaan Jasa Pelayanan Umum Kantor	Rp	293.943.600,00
10.	Penyediaan Jasa Pemeliharaan, Biaya Pemeliharaan , Pajak, dan Perizinan Kendaraan Dinas Operasional atau Lapangan	Rp	85.857.000,00
11.	Pemeliharaan Peralatan Mesin Lainnya	Rp	67.900.000,00
12.	Pemeliharaan/Rehabilitasi Gedung Kantor dan Bangunan Lainnya	Rp	15.999.860,00
<b>Jumlah Total</b>			<b>Rp 1.169.087.564,00</b>

Lumajang, 14 Oktober 2022

Sekretaris Bappeda  
Kabupaten Lumajang

Kepala Sub Bagian  
Umum dan Kepegawaian

PUGUH BUDI LASWONO, S.T.,M.T.  
NIP 19780508 200903 1 005

HARDINA MEIDIASTUTI, S.E.  
NIP 19790526 201101 2 005



**Tabel 2.6**  
**Program Kegiatan dan Anggaran**

NO	NAMA PROGRAM/KEGIATAN	JUMLAH DANA (Rp)
<b>I</b>	<b>PROGRAM PENUNJANG URUSAN PEMERINTAHAN DAERAH KABUPATEN/KOTA</b>	<b>4.349.590.318</b>
a	Perencanaan, Penganggaran, dan Evaluasi Kinerja Perangkat Daerah	5.500.000
b	Administrasi Keuangan Perangkat Daerah	3.093.765.193
c	Administrasi Kepegawaian Perangkat Daerah	49.790.000
d	Administrasi Umum Perangkat Daerah	531.496.013
e	Pengadaan Barang Milik Daerah Penunjang Urusan Pemerintah Daerah	55.085.187
f	Penyediaan Jasa Penunjang Urusan Pemerintahan Daerah	439.391.065
g	Pemeliharaan Barang Milik Daerah Penunjang Urusan Pemerintahan Daerah	174.562.860
<b>II</b>	<b>PROGRAM PERENCANAAN, PENGENDALIAN DAN EVALUASI PEMBANGUNAN DAERAH</b>	<b>1.685.390.050</b>
a	Penyusunan Perencanaan dan Pendanaan	1.472.545.275
b	Analisis Data dan Informasi Pemerintahan Daerah Bidang Perencanaan Pembangunan Daerah	113.950.000
c	Pengendalian, Evaluasi, dan Pelaporan Bidang Perencanaan Pembangunan Daerah	98.894.775
<b>IV</b>	<b>PROGRAM KOORDINASI DAN SINKRONISASI PERENCANAAN DAN PEMBANGUNAN DAERAH</b>	<b>2.583.630.285</b>
a	Koordinasi Perencanaan Bidang Pemerintahan dan Pembangunan Manusia	1.082.834.285
b	Koordinasi bidang perekonomian dan SDA	986.717.500
c	Koordinasi perencanaan bidang infrastruktur dan kewilayahan	514.078.500
<b>1V</b>	<b>PROGRAM PENELITIAN DAN PENGEMBANGAN DAERAH</b>	<b>1.710.959.625</b>
a	Penelitian dan Pengembangan Bidang Penyelenggaraan Pemerintah dan Pengkajian Peraturan	664.827.375
B	Penelitian dan Pengembangan Bidang Sosial dan Kependudukan	100.000.000
c	Penelitian dan Pengembangan Bidang Ekonomi dan Pembangunan	400.000.000
d	Pengembangan Inovasi dan Teknologi	546.132.250
	<b>Jumlah</b>	<b>10.329.570.278</b>

Tabel 2.7  
Target Kinerja Tahun 2018-2023  
Bappeda Sebagai OPD Kabupaten

S A S A R A N							
Uraian	Indikator	Formula Satuan	Target Tahun Ke-				
			2019	2020	2021	2022	2023
Meningkatnya Konsistensi dan Keselarasan Perencanaan Pembangunan Daerah	Persentase Penjabaran Konsistensi Program RPJMD ke dalam RKPD	$\frac{\sum \text{Program dalam RKPD tahun berkenaan}}{\sum \text{Program RPJMD yang harus dilaksanakan tahun berkenaan}} \times 100\%$	N/A	N/A	100 %	100 %	100 %
	Persentase pemanfaatan hasil kelitbangan dasar perencanaan	$\frac{\sum \text{Hasil Kelitbangan yang dimanfaatkan}}{\sum \text{Hasil Kelitbangan yang ada}} \times 100\%$	N/A	N/A	80 %	80 %	80 %

## **BAB III**

### **AKUNTABILITAS KINERJA**

Laporan Kinerja merupakan wujud nyata instansi pemerintah untuk mempertanggungjawabkan keberhasilan/kegagalan kepada pemberi mandat atas pelaksanaan kegiatan dan program dalam rangka pencapaian tujuan dan sasaran dalam suatu media pelaporan. Penyusunan LKj IP Badan Perencanaan Pembangunan Daerah Kabupaten Lumajang Tahun 2022 ini didasarkan kepada pengukuran dan evaluasi pelaksanaan atas Perubahan Rencana Strategis dan Rencana Kinerja Tahun 2018-2023 yang telah ditetapkan sebelumnya serta telah berakhirnya pelaksanaan kegiatan tahun anggaran 2022.

#### **3.1. Capaian, Analisis, dan Evaluasi Kinerja**

Pengukuran kinerja sebagai dasar dalam menilai berbagai keberhasilan dan kegagalan pelaksanaan kegiatan sesuai dengan sasaran maupun tujuan yang ditetapkan dalam visi dan misi. Pengukuran kinerja adalah merupakan hasil dari penilaian sistematis dan didasarkan pada indikator kinerja kegiatan berupa masukan, keluaran, hasil, manfaat, dan dampak.

Pengukuran kinerja dilakukan dengan menggunakan indikator kinerja kegiatan dan kinerja sasaran, dengan memanfaatkan data pencapaian kinerja hasil pelaksanaan program dan kegiatan. Kinerja kegiatan merupakan tingkat pencapaian target dari masing-masing kelompok indikator kinerja kegiatan. Kinerja sasaran merupakan tingkat pencapaian masing-masing indikator sasaran. Pengukuran tingkat pencapaian sasaran didasarkan pada data hasil pencapaian hasil pengukuran kinerja kegiatan.

##### **3.1.1 Capaian Kinerja Tahun 2022**

Tujuan BAPPEDA Kabupaten Lumajang adalah Meningkatnya Kualitas Perencanaan Pembangunan. Indikator tujuan BAPPEDA Kabupaten Lumajang yaitu Indeks Kualitas Perencanaan (IKP). Untuk itu, BAPPEDA Kabupaten Lumajang melakukan kajian terkait “Analisis Pengukuran Indeks Kualitas Perencanaan Daerah Kabupaten Lumajang” bekerja sama dengan FK-UB yang terilis pada bulan September tahun 2022. Berdasarkan data dan analisis yang dilakukan, kajian ini memiliki beberapa kesimpulan, sebagai berikut :

1. Bahwa Indeks Kualitas Perencanaan (IKP) didefinisikan sebagai angka kuantitatif yang diinterpretasikan secara kualitatif untuk menggambarkan pencapaian kualitas perencanaan baik sebagai sebuah proses aktivitas maupun sebagai hasil dari serangkaian aktivitas yang dilakukan. Indeks ini merupakan bagian dari mandat kinerja utama yang dibebankan kepada Badan Perencanaan Pembangunan Daerah Kabupaten Lumajang;
2. Berdasarkan definisi tersebut, berdasarkan konsep dan teori yang dieksplorasi, berdasarkan regulasi yang diberlakukan, dan fakta empirik yang dieksplorasi, maka formula indeks kualitas perencanaan dimaksud dibentuk oleh empat (4) dimensi/aspek, yakni Dimensi Prakondisi Awal, Dimensi Proses, Dimensi Hasil, dan Dimensi Keberlanjutan, dengan bobot masing-masing yang berbeda, yang secara berurutan adalah 15 %, 45 %, 30 %, dan 10 %. Dimensi yang adaterbagi ke dalam sebelas (11) Indikator. Indikator diurai atau dijabarkan ke dalam 25 item dan diturunkan ke dalam 39 butir pernyataan;
3. Dimensi Prasyarat adalah merupakan dimensi yang dinilai atas keterpenuhan atau ketersediaan beberapa indikator dan item baik berupa dokumen, aktivitas atau rangkaian aktivitas, situasi dan kondisi (keadaan) yang dipandang memberi pengaruh bagaimana proses perencanaan berlangsung;
4. Dimensi Proses adalah dimensi yang dinilai berdasarkan kualitas (kesesuaian, kejelasan, efektivitas) berlangsungnya/berjalannya proses perencanaan pembangunan mulai dari tahapan awal hingga dihasilkannya sebuah rencana sebagai produk aktivitas perencanaan;
5. Dimensi Hasil adalah dimensi perencanaan yang dinilai berdasarkan kualitas yang mencakup kejelasan, ketepatan, keselarasan atas rencana sebagai produk atau hasil dari rangkaian aktivitas yang telah dijalankan sebelumnya, dan juga dari capaian atas apa yang telah ditetapkan dalam perencanaan;
6. Dimensi Keberlanjutan adalah dimensi yang dinilai berdasarkan fungsi perencanaan sebagai sebuah sistem dan sub sistem yang berjalan secara dinamis, siklistik (sirkular) terutama dengan sistem monitoring dan evaluasi sebagai basis inputan perencanaan berikutnya.

Obyek yang dinilai dalam hal ini kinerja atau kualitas perencanaan pembangunan yang dijalankan baik sebagai proses maupun sebagai hasil, sehingga subyek yang dinilai dalam hal ini adalah aktor (individual atau organisasional) pelaksana yang menjalankan proses perencanaan, terutama dalam hal ini adalah Tim Perumus atau Penyusun Dokumen Perencanaan. Sedangkan aktor penilai dalam hal ini diusulkan adalah merupakan tim penilai yang menggabungkan (konfigurasi kombinatorik) penilai internal dan eksternal Bappeda. Misalnya dengan menggabungkan pejabat penilai internal Bappeda (Kepala Badan, Kepala Bidang), Pejabat penilai Provinsi, Akademisi Perguruan Tinggi.

Lebih lanjut, penentuan nilai akhir IKP dengan pendekatan kategori skor ini dapat diukur dengan rumus berikut :

$$\Sigma \text{IKP} = X1 + X2 + X3 + X4$$

Dimana X adalah Variabel/Dimensi yang digunakan dalam mengukur IKP.

Pada kajian ini X1 menunjukkan variabel Pra Kondisi,

X2 adalah variabel Proses,

X3 adalah variabel Hasil, dan

X4 adalah variabel Keberlanjutan.

Berdasarkan rumus di atas maka nilai IKP ditentukan dengan kategori, sebagai berikut :

Tabel 3.1  
Interval Nilai IKP

No	Nilai Capaian Kinerja		Kategori IKP
	Interval Nilai IKP	Keterangan Interval	
1	80 < s.d. 100	Delapan puluh lebih sampai dengan seratus	Sangat Baik
2	60 < s.d. 80	Enam puluh lebih sampai dengan delapan puluh	Baik
3	40 < s.d. 60	Empat puluh lebih sampai dengan enam puluh	Cukup Baik
4	20 < s.d. 40	Dua puluh lebih sampai dengan empat puluh	Tidak Baik
5	0 s.d. 20	Nol sampai dengan dua puluh	Sangat Tidak Baik

Pada Tahun 2022 BAPPEDA Kabupaten Lumajang telah menghitung nilai IKP-nya yaitu sebesar 7,93 (Baik) dari target 7,43-8,70 (Baik). Menandakan capaian



kinerja BAPPEDA Kabupaten Lumajang pada Tahun 2022 tercapai 100 %, sebagaimana tabel berikut ini :

Tabel 3.2  
Pencapaian Kinerja Tujuan BAPPEDA

Indikator Tujuan	Satuan	Target	Realisasi	Capaian
Indeks Kualitas Perencanaan (IKP)	Indeks	7,43-8,70 (Baik)	7,93 (Baik)	100 %

Selanjutnya pengukuran kinerja kegiatan dan kinerja sasaran pada BAPPEDA Kabupaten Lumajang pada Tahun 2022, parameter penentuan keberhasilan/ketidakberhasilan menggunakan skala sebagaimana berikut :

Tabel 3.3  
Nilai Capaian Kinerja

No	Nilai Capaian Kinerja		Pemberian Atribut
	%	Keterangan Persentase	
1	85 % s.d. < 100 %	Delapan puluh lima persen sampai dengan seratus persen atau lebih	Sangat Berhasil
2	70 % s.d. < 85 %	Tujuh puluh persen sampai kurang dari delapan puluh lima persen	Berhasil
3	55 % s.d. < 70 %	Lima puluh lima persen sampai kurang dari tujuh puluh persen	Cukup Berhasil
4	X < 55 %	Di bawah lima puluh lima persen	Tidak Berhasil

Berdasarkan pelaksanaan program/kegiatan BAPPEDA Kabupaten Lumajang pada tahun 2022, IKU BAPPEDA Kabupaten Lumajang : Meningkatnya konsistensi dan keselarasan perencanaan pembangunan daerah. Diperoleh pencapaian Indikator Kinerja Utama (IKU) antara lain sebagaimana tersaji dalam tabel berikut :

Tabel 3.4  
Pencapaian Kinerja

Indikator	Satuan	Target	Realisasi	Capaian
Persentase penjabaran konsistensi program RPJMD ke dalam RKPD	%	100	97	97,00 %
Persentase pemanfaatan hasil kelitbangan dasar perencanaan	%	80	81	101,25 %

Persentase penjabaran konsistensi program RPJMD ke dalam RKPD Tahun 2022 dari target 100% terealisasi 97 % dengan capaian 97%. Hal ini dikarenakan pada tahun

2022 dari 127 program pada P-RPJMD terealisasi 123 program pada P-RKPD, berikut program PD yang tidak terealisasi pada Tahun 2022, antara lain :

1. Program Pengelolaan Sumber Daya Ekonomi Untuk Kedaulatan dan Kemandirian Pangan;
2. Program Pelayanan Izin Usaha Simpan Pinjam;
3. Program Pemberdayaan dan Peningkatan Keluarga Sejahtera (Ks);
4. Program Hubungan Industrial.

Persentase pemanfaatan hasil kelitbangan dasar perencanaan Tahun 2022 dari target 80% terealisasi 81 % dengan capaian 101,25 %. Berikut penjelasannya :

- Model pengumpulan data dengan menggunakan google form yang disebar kepada unit/OPD yang menggunakan hasil dari penelitian tersebut. Total responden sebesar 102 responden, valid responden 98 responden. Sebaran data per responden disesuaikan dengan OPD yang terlibat.
- Hasil riset kepuasan terhadap kuesioner kebermanfaatan : persentase kepuasan terkait hasil kajian pada kuesioner kajian, tidak ada yang mengisi terkait ketidakpuasan.
- Hasil akhir terhadap hasil kajian dilihat dari nilai kebermanfaatan pada masing-masing kajian dibagi dengan rata-rata jumlah riset yang ada pada kelitbangan sehingga menghasilkan :
  - Tingkat kepuasan terhadap hasil kajian serta kebermanfaatan kajian pada OPD terkait sebesar 81%,
  - Dari hasil tersebut maka dapat bahwa secara umum kajian yang dilakukan dapat dimanfaatkan dengan baik oleh OPD lain namun masih diperlukan keterbukaan terhadap hasil kajian kepada OPD lain sehingga hasil kajian dapat benar-benar dimanfaatkan oleh OPD terkait.

Pada tahun 2022 pada P-RKPD Tahun 2022, tema P-RKPD Kabupaten Lumajang yang diambil mengacu RKP Nasional Tahun 2022 dan RPKPD Provinsi Jawa Timur 2022 serta berpedoman pada P-RPJMD Kabupaten Lumajang 2018-2023 yang mendukung sinergitas pembangunan pusat dan daerah, sehingga tema pembangunan Kabupaten Lumajang Tahun 2022, yaitu "Akselerasi Pertumbuhan Ekonomi dan Penguatan Kehidupan Sosial Masyarakat". Di samping itu, dikarenakan adanya penyesuaian dana yang bersifat spesifik terutama APBD, sehingga dalam menekankan perencanaan program tahun 2022 diprioritaskan pada peningkatan IPM, infrastruktur, dan intervensi pemulihan ekonomi.

Tabel 3.5

## IKU Capaian Tahun 2022 BAPPEDA Kabupaten Lumajang

No	Uraian	Indikator Kinerja Utama	Formula Satuan	Capaian Realisasi Kinerja Tahun 2022		Keterangan
				Target	Realisasi	
1	Meningkatnya Konsistensi dan Keselarasan Perencanaan Pembangunan Daerah	-	Persentase Penjabaran Konsistensi Program RPJMD ke dalam RKPD	$\frac{\text{Jumlah Program RKPDP tahun berkenaan}}{\text{Jumlah Program RPJMD yang harus dilaksanakan tahun berkenaan}} \times 100\%$	100 %	97 %
		-	Persentase pemanfaatan hasil kelitbangan dasar perencanaan	$\frac{\text{Jumlah Hasil Kelitbangan yang dimanfaatkan}}{\text{Jumlah Hasil Kelitbangan yang ada}} \times 100\%$	80 %	81 %

Dalam mengakomodir usulan untuk tahun anggaran 2022, BAPPEDA sebagai fungsi OPD perencana telah memulai proses musrenbang tingkat kecamatan, kemudian tingkat kabupaten. Hasil dari Musrenbang tersebut memuat usulan dari desa, kecamatan, OPD, maupun aspirasi masyarakat dan dewan.

Untuk pemanfaatan hasil kelitbangan dasar perencanaan OPD dengan capaian program 81 % telah diukur, karena capaian program telah terlihat di akhir tahun 2022, sedangkan pada tahun 2022 Bappeda telah menyusun 19 kajian digunakan sebagai langkah perencanaan urusan maupun bidang di tahun berikutnya.

Tabel 3.6  
Perbandingan Pencapaian Kinerja

Indikator	Tahun 2019		Tahun 2020		Tahun 2021		Tahun 2022		
	Satuan	Target	Realisasi	Capaian	Target	Realisasi	Target	Realisasi	
Indeks Kualitas Perencanaan	Indeks	N/A	N/A	N/A	N/A	Cukup Baik (6,14-7,42)	N/A	Baik (7,43-8,70)	100 %
Persentase penjabaran konsistensi program RPJMD ke dalam RKPD	%	100 %	100 %	100 %	100 %	100 %	85 %	100 %	97 %
Persentase pemanfaatan hasil kelitbang dasar perencanaan	%	N/A	N/A	N/A	N/A	80 %	N/A	80 %	101 %

Indikator tujuan BAPPEDA Kabupaten Lumajang yaitu Indeks Kualitas Perencanaan (IKP). Pada Tahun 2022 IKP BAPPEDA sebesar 7,93 (Baik) dari target 7,43-8,70 (Baik) menandakan capaian kinerja BAPPEDA Kabupaten Lumajang pada Tahun 2022 tercapai 100 %.

Indikator Sasaran Pertama BAPPEDA Kabupaten Lumajang yaitu : Persentase penjabaran konsistensi program RPJMD ke dalam RKPD. Pada Tahun 2022 tercapai 97 %, mengalami kenaikan capaian sebesar 12% dari Tahun 2021 yaitu sebesar 85 %. Capaian Persentase penjabaran konsistensi program RPJMD ke dalam RKPD turun sejak tahun 2021, dikarenakan adanya perubahan nomenklatur berdasarkan Peraturan Kementerian Dalam Negeri (Permendagri) Nomor 90 Tahun 2021 tentang Klasifikasi, Kodefikasi, dan Nomenklatur Perencanaan Pembangunan dan Keuangan Daerah.

Indikator Sasaran Kedua BAPPEDA Kabupaten Lumajang yaitu : Persentase pemanfaatan hasil keilitbangan dasar perencanaan. Pada Tahun 2022 tercapai sebesar 101,25 % dari target 80 % terealisasi sebesar 81%. Indikator ini baru menjadi indikator pada P-Renstra Tahun 2022. Dimana P-Renstra BAPPEDA Kabupaten Lumajang ditetapkan pada tahun 2021 disesuaikan pada P-Renja BAPPEDA Kabupaten Lumajang T.A. 2022 dan baru dilakukan penghitungan di Tahun 2022.

### 3.1.2 Analisis Faktor-Faktor Pencapaian Kinerja

Pencapaian kinerja di atas tidak terlepas dari beberapa faktor pendukung dan penghambat keberhasilan pencapaian kinerja tersebut. Beberapa faktor penghambat pencapaian kinerja tersebut, antara lain :

- a. Pelaksanaan pengendalian dan evaluasi perencanaan pembangunan yang belum optimal;
- b. Keterbatasan pengembangan kemampuan SDM / kompetensi SDM belum memadai / belum meratanya kapasitas dan kualitas SDM perencana;
- c. Belum tersedianya data-data pembangunan yang tersusun secara sistematis dan sinergitas sehingga menimbulkan kendala dalam perencanaan pembangunan yang komprehensif dan berkelanjutan / Ketersediaan dan kualitas data perencanaan belum memadai / Data sebagai acuan masih belum terintegrasi;
- d. Dampak inovasi terhadap penyelesaian masalah;
- e. Penerapan SOP pada beberapa tahapan perencanaan belum optimal;
- f. Adanya intervensi kebijakan;
- g. Keterbatasan SDM Peneliti;
- h. Kurangnya informasi untuk mengakses hasil kajian;
- i. Formulasi penilaian PD yang belum disusun sehingga penilaian capaian bisa berubah-ubah;
- j. Adanya perubahan kebijakan nasional yang dikeluarkan saat perencanaan daerah sudah disusun;
- k. Rendahnya kapasitas fiskal APBD Kabupaten Lumajang.

Di samping hal di atas, terdapat pula faktor-faktor pendukung pencapaian target-target kinerja tersebut, antara lain yaitu :

- a. Struktur organisasi atau kelembagaan yang jelas;
- b. Sarana dan prasarana kerja yang tersedia memadai;
- c. Sumber pembiayaan yang cukup untuk kelancaran pelaksanaan tugas dalam pencapaian target perencanaan pembangunan yang sudah ditetapkan;
- d. Hubungan kerja dan koordinasi yang baik antara pimpinan dan staf Bappeda sehingga tercipta suasana kerja yang kondusif dan nyaman.
- e. Adanya kesempatan untuk peningkatan kapasitas sumber daya manusia melalui pendidikan formal dan diklat fungsional;
- f. Terjadinya hubungan yang harmonis dengan OPD lain dan juga dengan para pemangku kepentingan (stakeholders) sehingga dapat menunjang tugas pokok dan

fungsi koordinasi Bappeda / Kolaborasi kinerja antar bidang yang meningkat / Sinergitas dengan Lintas sektor;

- g. Kemajuan ilmu pengetahuan dan teknologi informatika;
- h. Kerja sama dengan pihak lain dalam bidang perencanaan pembangunan;
- i. Komitmen OPD lain untuk melaksanakan sistem perencanaan.
- j. Implementasi tahapan perencanaan secara optimal;
- k. Adanya regulasi Daerah tentang Inovasi Daerah;
- l. Adanya Standart Operational Procedure (SOP) pada beberapa tahapan Perencanaan;
- m. Penerapan SIPD dalam implementasi tahapan perencanaan;
- n. Kajian yang disusun sesuai dengan kebutuhan perencanaan;
- o. Meningkatnya kuantitas Inovasi yang dilaksanakan PD;
- p. Peningkatan kualitas sumber daya aparatur BAPPEDA Kabupaten Lumajang;
- q. Mulainya penerapan teknologi lebih lanjut pada beberapa sektor program/kegiatan pendukung pencapaian kinerja;
- r. Meningkatnya partisipasi masyarakat/stakeholder dalam keterlibatan perencanaan dan pelaksanaan pembangunan.

### **3.1.3 Analisis Upaya Untuk Mengatasi Permasalahan**

Dari beberapa faktor penghambat pencapaian kinerja tersebut, berikut upaya untuk mengatasi permasalahan :

**Tabel 3.7**  
**Upaya Untuk Mengatasi Permasalahan Kinerja**

No	Permasalahan	Upaya Mengatasi Permasalahan
1	Pelaksanaan pengendalian dan evaluasi perencanaan pembangunan yang belum optimal;	Melaksanakan pengendalian dan evaluasi perencanaan pembangunan dalam bentuk monitoring dan evaluasi secara bertahap, tiap triwulan.
2	Keterbatasan pengembangan kemampuan SDM / Kompetensi SDM belum memadai / Belum meratanya kapasitas dan kualitas SDM perencana;	Mengembangkan kemampuan SDM dengan mengikuti diklat/bimtek/seminar/lokakarya/workshop/dll.
3	Belum tersedianya data-data pembangunan yang tersusun secara sistematis dan sinergitans sehingga menimbulkan kendala dalam perencanaan pembangunan yang komprehensif dan berkelanjutan / Ketersediaan dan kualitas data perencanaan belum memadai / Data sebagai acuan masih belum terintegrasi;	Menyusun sibakul duren untuk mendukung satu data di perencanaan.
4	Dampak inovasi terhadap penyelesaian masalah;	Mempublikasikan dampak inovasi terhadap penyelesaian masalah
5	Penerapan SOP pada beberapa tahapan perencanaan belum optimal;	Mengoptimalkan penerapan SOP pada beberapa tahapan perencanaan;
6	Adanya intervensi kebijakan;	Meminimalisir intervensi kebijakan;
7	Keterbatasan SDM Peneliti;	Mengajukan usulan penambahan SDM Peneliti;
8	Kurangnya informasi untuk mengakses hasil kajian;	Membuat sistem informasi untuk mengakses hasil kajian;
9	Formulasi penilaian PD yang belum disusun sehingga penilaian capaian bisa berubah-ubah;	Menetapkan Formulasi penilaian PD sehingga penilaian capaian tidak bisa berubah-ubah;
10	Adanya perubahan kebijakan nasional yang dikeluarkan saat perencanaan daerah sudah disusun;	<ul style="list-style-type: none"> <li>- Menindaklanjuti perubahan kebijakan nasional yang dikeluarkan saat perencanaan daerah sudah disusun;</li> <li>- Lebih aktif untuk menggali informasi/kebijakan pusat/nasional.</li> </ul>
11	Rendahnya kapasitas fiskal APBD Kabupaten Lumajang.	Meningkatkan PAD dan mengoptimalkan anggaran dengan yang fokus pada pembangunan.



### 3.1.4 Analisis Program/Kegiatan

Dalam upaya pencapaian target kinerja, BAPPEDA Kabupaten Lumajang melaksanakan beberapa program/kegiatan penunjang utama di samping kegiatan administrasi perkatoran dana pemenuhan sarana dan prasarana penunjang. Program/kegiatan penunjang tersebut, antara lain :

a. Program Penunjang Urusan Pemerintahan Daerah Kabupaten/Kota

Melalui program ini yang dianggarkan sebesar Rp4.349.590.318,00 untuk 7 kegiatan dengan rincian 21 Sub Kegiatan, dari anggaran tersebut sudah terealisasi sampai dengan akhir Desember 2022 sebesar Rp4.208.699.996,00 atau (96,76 %).

b. Program Perencanaan, Pengendalian, dan Evaluasi Pembangunan Daerah

Melalui Program ini yang dianggarkan sebesar Rp1.685.390.050,00 untuk 3 kegiatan yaitu kegiatan Penyusunan Perencanaan dan Pendanaan; Kegiatan Analisis Data dan Informasi Pemerintahan Daerah Bidang Perencanaan Pembangunan Daerah; dan kegiatan Pengendalian, Evaluasi, dan Pelaporan Bidang Perencanaan Pembangunan Daerah dengan total 12 Sub Kegiatan, dari Anggaran tersebut sudah terealisasi sampai dengan dengan akhir Desember 2022 sebesar Rp 1.263.667.700,00 atau (74,98 %).

c. Program Koordinasi dan Sinkronisasi Perencanaan Pembangunan Daerah

Melalui Program ini yang dianggarkan sebesar Rp2.583.630.285,00 untuk 3 kegiatan yaitu Koordinasi Perencanaan Bidang Pemerintahan dan Pembangunan Manusia, Koordinasi Perencanaan Bidang Perekonomian dan SDA (Sumber Daya Alam) dan Koordinasi Perencanaan Bidang Infrastruktur dan Kewilayahan dengan total 23 Sub Kegiatan, dari Anggaran tersebut sudah terealisasi sampai dengan dengan akhir Desember 2022 sebesar Rp2.383.210.701,00 atau (92,24 %).

d. Program Penelitian dan Pengembangan Daerah

Program Penelitian dan Pengembangan Daerah ini terdiri dari 4 Kegiatan, antara lain kegiatan Penelitian dan Pengembangan Bidang Penyelenggaraan Pemerintah dan Pengkajian Peraturan; kegiatan Penelitian dan Pengembangan Bidang Sosial dan Kependudukan; kegiatan Penelitian dan Pengembangan Bidang Ekonomi Dan Pembangunan; dan kegiatan Pengembangan Inovasi dan Teknologi dengan 9 Sub Kegiatan. Program ini dianggarkan sebesar Rp1.710.959.625,00 terealisasi sampai dengan dengan akhir Desember 2022 sebesar Rp1.644.835.150,00 atau (96,14 %).

### 3.2 Realisasi Anggaran

Pada tahun 2022, jumlah alokasi anggaran Bappeda Kabupaten Lumajang sebesar Rp10.329.570.278,00. Sedangkan pagu anggaran Tahun 2022 dengan realisasi sebesar Rp 9.500.413.547,00 atau sebesar 91,97 % secara detil penyerapan anggaran tersaji dalam tabel berikut :

Tabel 3.8  
Realisasi Anggaran Program Rutin Dan Teknis  
Tahun 2022

NO	NAMA PROGRAM/KEGIATAN	PAGU ANGGARAN	PAGU/TARGET ANGGARAN	REALISASI	%
			S.D. AKHIR TAHUN		
<b>I</b>	<b>PROGRAM PENUNJANG URUSAN PEMERINTAHAN DAERAH KABUPATEN/KOTA</b>	<b>4.349.590.318</b>	<b>4.349.590.318</b>	<b>4.208.699.996,00</b>	<b>96,76</b>
a	Perencanaan, Penganggaran, dan Evaluasi Kinerja Perangkat Daerah	5.500.000	5.500.000	5.194.000	94,44
b	Administrasi Keuangan Perangkat Daerah	3.093.765.193	3.093.765.193	2.980.980.973	96,35
c	Administrasi Kepegawaian Perangkat Daerah	49.790.000	49.790.000	43.289.000	86,94
d	Administrasi Umum Perangkat Daerah	531.496.013	531.496.013	530.094.965	99,74
e	Pengadaan Barang Milik Daerah Penunjang Urusan Pemerintah Daerah	55.085.187	55.085.187	54.915.000	99,69
f	Penyediaan Jasa Penunjang Urusan Pemerintahan Daerah	439.391.065	439.391.065	424.139.858	96,53
g	Pemeliharaan Barang Milik Daerah Penunjang Urusan Pemerintahan Daerah	174.562.860	174.562.860	170.086.200	97,44
<b>II</b>	<b>PROGRAM PERENCANAAN, PENGENDALIAN DAN EVALUASI PEMBANGUNAN DAERAH</b>	<b>1.685.390.050</b>	<b>1.685.390.050</b>	<b>1.263.667.700,00</b>	<b>74,98</b>
a	Penyusunan Perencanaan dan Pendanaan	1.472.545.275	1.472.545.275	659.111.200	44,87
b	Analisis Data dan Informasi Pemerintahan Daerah Bidang Perencanaan Pembangunan Daerah	113.950.000	113.950.000	27.875.000	21,95
c	Pengendalian, Evaluasi, dan Pelaporan Bidang Perencanaan Pembangunan Daerah	98.894.775	98.894.775	47.378.000	47,91
<b>III</b>	<b>PROGRAM KOORDINASI DAN SINKRONISASI PERENCANAAN DAN PEMBANGUNAN DAERAH</b>	<b>2.583.630.285</b>	<b>2.583.630.285</b>	<b>2.383.210.701,00</b>	<b>92,24</b>
a	Koordinasi Perencanaan Bidang Pemerintahan dan Pembangunan Manusia	1.082.834.285	1.082.834.285	1.024.500.455	94,61
b	Koordinasi bidang perekonomian dan SDA	986.717.500	986.717.500	945.568.076	95,83
c	Koordinasi perencanaan bidang infrastruktur dan kewilayahan	514.078.500	514.078.500	413.142.170	80,37

NO	NAMA PROGRAM/KEGIATAN	PAGU ANGGARAN	PAGU/TARGET ANGGARAN	REALISASI	%
<b>IV</b>	<b>PROGRAM PENELITIAN DAN PENGEMBANGAN DAERAH</b>	<b>1.710.959.625</b>	<b>1.710.959.625</b>	<b>1.644.835.150,00</b>	<b>96,14</b>
a	Penelitian dan Pengembangan Bidang Penyelenggaraan Pemerintah dan Pengkajian Peraturan	664.827.375	664.827.375	652.397.500	98,13
B	Penelitian dan Pengembangan Bidang Sosial dan Kependudukan	100.000.000	100.000.000	99.550.000	99,55
c	Penelitian dan Pengembangan Bidang Ekonomi dan Pembangunan	400.000.000	400.000.000	399.148.400	99,79
d	Pengembangan Inovasi dan Teknologi	546.132.250	546.132.250	493.739.250	90,41
	<b>Jumlah</b>	<b>10.329.570.278</b>	<b>10.329.570.278</b>	<b>9.500.413.547</b>	<b>91,97</b>

### 3.3 Realisasi Kinerja

Pada tahun 2022, Bappeda Kabupaten Lumajang capaian kinerja sebesar 100 % secara detail tersaji dalam tabel berikut :

Tabel 3.9  
Realisasi Kinerja Program Kegiatan Tahun 2022

NO	NAMA PROGRAM/KEGIATAN	TARGET KINERJA		REALISASI KINERJA		Ket.
		Jumlah	Satuan	Jumlah	Satuan	
<b>I</b>	<b>PROGRAM PENUNJANG URUSAN PEMERINTAHAN DAERAH KABUPATEN/KOTA</b>	<b>100</b>	<b>%</b>	<b>100</b>	<b>%</b>	
a	Perencanaan, Penganggaran, dan Evaluasi Kinerja Perangkat Daerah	100	%	100	%	
b	Administrasi Keuangan Perangkat Daerah	100	%	100	%	
c	Administrasi Kepegawaian Perangkat Daerah	100	%	100	%	
d	Administrasi Umum Perangkat Daerah	100	%	100	%	
e	Pengadaan Barang Milik Daerah Penunjang Urusan Pemerintah Daerah	100	%	100	%	
f	Penyediaan Jasa Penunjang Urusan Pemerintahan Daerah	100	%	100	%	
g	Pemeliharaan Barang Milik Daerah Penunjang Urusan Pemerintahan Daerah	100	%	100	%	
<b>II</b>	<b>PROGRAM PERENCANAAN, PENGENDALIAN DAN EVALUASI PEMBANGUNAN DAERAH</b>	<b>100</b>	<b>%</b>	<b>100</b>	<b>%</b>	
a	Penyusunan Perencanaan dan Pendanaan	100	%	100	%	
b	Analisis Data dan Informasi Pemerintahan Daerah Bidang Perencanaan Pembangunan Daerah	100	%	100	%	
c	Pengendalian, Evaluasi, dan Pelaporan Bidang Perencanaan Pembangunan Daerah	100	%	100	%	
<b>IV</b>	<b>PROGRAM KOORDINASI DAN SINKRONISASI PERENCANAAN DAN PEMBANGUNAN DAERAH</b>	<b>100</b>	<b>%</b>	<b>100</b>	<b>%</b>	
a	Koordinasi Perencanaan Bidang Pemerintahan dan Pembangunan Manusia	100	%	100	%	

b	Koordinasi bidang perekonomian dan SDA	100	%	100	%
c	Koordinasi perencanaan bidang infrastruktur dan kewilayahan	100	%	100	%
<b>1V</b>	<b>PROGRAM PENELITIAN DAN PENGEMBANGAN DAERAH</b>	<b>100</b>	<b>%</b>	<b>100</b>	<b>%</b>
a	Penelitian dan Pengembangan Bidang Penyelenggaraan Pemerintah dan Pengkajian Peraturan	100	%	100	%
B	Penelitian dan Pengembangan Bidang Sosial dan Kependudukan	100	%	100	%
c	Penelitian dan Pengembangan Bidang Ekonomi dan Pembangunan	100	%	100	%
d	Pengembangan Inovasi dan Teknologi	100	%	100	%
	<b>Jumlah</b>	<b>100</b>	<b>%</b>	<b>100</b>	<b>%</b>

### 3.4 Analisis Efisiensi Sumber Daya

Berikut analisis efisiensi sumber daya menggunakan formulasi, sbb. :

Formulasi Penghitungan Efisiensi Sumber Daya :

$$A = \frac{\text{Realisasi Anggaran}}{\text{Anggaran}} \times 100 \%$$

$$B = \frac{\text{Realisasi Kinerja}}{\text{Target Kinerja}} \times 100 \%$$

$$\text{Efisiensi} = \frac{A}{B} \times 100 \%$$

Tabel 3.10  
Tabel Penghitungan Efisiensi Sumber Daya Tahun 2022

Anggaran	Target Anggaran dan Kinerja	Realisasi Anggaran	Realisasi Kinerja	A	B	Efisiensi
1	2	3	4	5 = 3/1*100%	6 = 4/2*100%	7 = 1- A/B *100%
Rp10.329.570.278,00	100 %	Rp 9.500.413.547,00	100 %	91,97 %	100 %	8,03 %

Bahwa tahun 2022 realisasi anggaran BAPPEDA adalah sebesar 91,97 % sedangkan capaian kinerja sebesar 100 %. Hal ini sudah mencapai kinerja yang direncanakan. Artinya, dengan penyerapan sebesar 91,97 % output yang dicapai 100 %, sehingga ada efisiensi sebesar 8,03 % atau sebesar Rp 829.156.731,00.

### **3.5 Saran**

Implementasi program ke depan bisa sesuai dengan jadwal pelaksanaan sehingga tidak menumpuk di triwulan IV.

## BAB IV PENUTUP

### 4.1 Kesimpulan

Demikian Laporan Kinerja Instansi Pemerintah untuk pada Badan Perencanaan Pembangunan Daerah Kabupaten Lumajang Tahun 2022 adalah perwujudan kewajiban suatu instansi pemerintah untuk mempertanggungjawabkan keberhasilan dan kegagalan dalam pelaksanaan tugas organisasi dalam mencapai sasaran dan tujuan yang telah ditetapkan. Dari hasil evaluasi terhadap kinerja Pemerintah Kabupaten Lumajang sebagai wujud membantu Bupati dalam melaksanakan tugas pokok dan fungsi, tujuan, sasaran, program, dan kegiatan yang ditetapkan pada Perubahan Rencana Pembangunan Jangka Menengah Daerah Kabupaten Lumajang Tahun 2018-2023 yang dikategorikan memuaskan, karena nilai capaiannya di atas standar penilaian skala ordinal sebagai komitmen kinerja yang dibebankan kepada Perangkat Daerah (PD).

Secara umum pelaksanaan program dan kegiatan pada Badan Perencanaan Kabupaten Lumajang berjalan dengan "**Sangat Berhasil**", hal ini dapat dilihat pada capaian kinerja rata-rata mencapai 100 %. Dalam melaksanakan program dan kegiatan tahun anggaran 2022 dapat berjalan dengan lancar berkat koordinasi yang baik serta kerja sama antar bidang serta berbagai pihak. Namun demikian kendala yang dihadapi tetap ada tetapi relatif kecil dan dapat diatasi dengan baik dan digunakan sebagai bahan penyempurnaan di masa yang akan datang.

### 4.2 Langkah Ke depan

Langkah-langkah ke depan yang akan dilakukan oleh Badan Perencanaan Pembangunan Daerah Kabupaten Lumajang sesuai dengan rencana aksi, antara lain :

1. Pengembangan Sistem Informasi Perencanaan Pembangunan Daerah;
2. KISS Program/Kegiatan Pembangunan;
3. FGD Bidang-Bidang Perencanaan Pembangunan.

Semoga Laporan Akuntabilitas Kinerja Instansi Pemerintah ini dapat memberikan kontribusi sebagai alat kendali, alat penilai kualitas kinerja, alat kontrol, evaluasi/koreksi, serta pendorong terwujudnya aparatur yang bersih dan berwibawa. Penyusunan Laporan Akuntabilitas Kinerja Instansi Pemerintah ini kami sadar dan memahami bahwa sudah jauh dari sempurna. Dengan demikian masukan, saran,

kritik, dan solusi yang bersifat membangun guna penyusunan laporan kedepan sangat kami harapkan.

Lampiran-Lampiran :

- Evaluasi program dan kegiatan dan Pengukuran Kinerja Tahun 2022,
- Inovasi BAPPEDA.